Сангийн сайдын 2021 оны 07 дугаар сарын 30-ны өдрийн 124 дүгээр тушаалын хоёрдугаар хавсралт

МОНГОЛ УЛСЫН САНГИЙН ЯАМ

ХАРЬЦУУЛАЛТЫН АРГААР АЖИЛ ГҮЙЦЭТГҮҮЛЭХ ТЕНДЕРИЙН ЖИШИГ БАРИМТ БИЧИГ

Сангийн сайдын 2022 оны 135 дугаар тушаалаар оруулсан нэмэлт, өөрчлөлтийг тусгасан.

2021 он

[ТӨВ АЙМГИЙН ЛҮН СУМЫН ЗАСАГ ДАРГЫН ТАМГЫН ГАЗАР]

БАТЛАВ.

ЗАСАГ ДАРГА С. ДАВААХҮҮ

Огноо: 2023 оны 05 -р сарын 26-ны өдөр

ХАРЬЦУУЛАЛТЫН АРГААР АЖИЛ ГҮЙЦЭТГҮҮЛЭХ ТЕНДЕРИЙН БАРИМТ БИЧИГ

Тендер шалгаруулалтын нэр:	*[Нийтийн халуун усны байрны их засвар]*
Тендер шалгаруулалтын дугаар:	*[ТӨАЛСЗДТГ/202301015]*

САНАМЖ

Төрийн болон орон нутгийн өмчийн хөрөнгөөр бараа, ажил, үйлчилгээ худалдан авах тухай хуулийн дагуу харьцуулалтын аргаар худалдан авч болох төсөвт өртөгт багтсан ажил гүйцэтгүүлэх тендер шалгаруулалт зохион байгуулахад энэ жишиг баримт бичгийг баримтална.

Төрийн болон орон нутгийн өмчийн хөрөнгөөр бараа, ажил, үйлчилгээ худалдан авах тухай хуулийн 30.1-д заасны дагуу бүх тендерээс татгалзсан тохиолдолд тендерийн баримт бичигт шаардлагатай өөрчлөлтийг оруулж, тендер шалгаруулалтыг дахин зохион байгуулна.

Энэхүү тендерийн жишиг баримт бичгийн санамж болон бүлэг, зүйлийн оноосон нэр нь зөвхөн уг баримт бичгийг ойлгоход хялбар болгох зорилготой.

I БҮЛЭГ. ТЕНДЕР ШАЛГАРУУЛАЛТЫН ЗААВАРЧИЛГАА

Нэгдүгээр бүлэгт заасан тендер шалгаруулалтын зааварчилгаанд өөрчлөлт оруулахгүйгээр хэрэглэнэ.

II БҮЛЭГ. ТЕНДЕРИЙН ӨГӨГДЛИЙН ХҮСНЭГТ

Захиалагч нь тендерт оролцогч болон тендерт тавих шалгуур үзүүлэлт, мэдээллийг хоёрдугаар бүлэг дэх тендерийн өгөгдлийн хүснэгтэд тусгана. Тендер шалгаруулалтын зааварчилгааны холбогдох зүйл, заалттай уялдуулан хаалт дотор налуугаар бичсэн зааварт нийцүүлэн тохирох мэдээллийг тусгаж тендерийн өгөгдлийн хүснэгтийг боловсруулна.

III БҮЛЭГ. ТЕХНИКИЙН ТОДОРХОЙЛОЛТ, ТАВИГДАХ ШААРДЛАГА

Ажил гүйцэтгүүлэх тендер шалгаруулалтын хувьд захиалагчийн зураг төсөл (техникийн болон ажлын зураг, өртгийн төсөв), ажлын хуваарь, ажил гүйцэтгэхэд шаардлагатай бараа, материалд тавигдах шаардлагыг энэ бүлэгт тусгана.

IV БҮЛЭГ. ТЕНДЕРИЙН ҮНЭЛГЭЭНД ХАРГАЛЗАХ ШАЛГУУР ҮЗҮҮЛЭЛТ

Энэ бүлэгт тендерийг үнэлэхэд харгалзах бусад шалгуур үзүүлэлтийг тусгана.

V БҮЛЭГ. ТЕНДЕРИЙН ЖИШИГ МАЯГТУУД

Тавдугаар бүлэгт тендерт оролцогч тендер бэлтгэхэд шаардлагатай жишиг маягтууд багтана. Тендерт оролцогч нь тендерийн баримт бичигт заасан шаардлага, шалгуур үзүүлэлтэд үндэслэн жишиг маягтуудын хаалт дотор налуугаар бичсэн тохирох мэдээллийг бүрэн, үнэн зөв бөглөж ирүүлнэ.

VI БҮЛЭГ. ГЭРЭЭНИЙ НӨХЦӨЛ

Зургаадугаар бүлэгт заасан гэрээний нөхцөл нь гэрээний ерөнхий нөхцөл, гэрээний тусгай нөхцөл, гэрээ баталгаажуулах маягт, гэрээний хавсралт маягтаас бүрдэнэ. Гэрээний ерөнхий нөхцөлд өөрчлөлт оруулахгүйгээр хэрэглэх ба өөрчлөлт оруулах шаардлагатай бол гэрээний тусгай нөхцөлд өөрчлөлтийг тусгана. Захиалагч гэрээ байгуулах эрх олгосон оролцогч болон түүний ирүүлсэн тендерийн мэдээллийг гэрээ баталгаажуулах маягтад тусгаж, гэрээ байгуулна.

I БҮЛЭГ. ТЕНДЕР ШАЛГАРУУЛАЛТЫН ЗААВАРЧИЛГАА (ТШЗ)

ГАРЧИГ

А. ЕРӨНХИЙ ЗҮЙЛ....4

1. Тендерийн цар хүрээ....4
2. Санхүүжилтийн эх үүсвэр болон төсөвт өртөг....4
3. Авлига, ашиг сонирхлын зөрчлөөс ангид байх....4
4. Тендерт оролцогч....4
5. Туслан гүйцэтгүүлэх болон түншлэлийн гэрээ....4
6. Тендерт оролцогч нэг тендер ирүүлэх....5

Б. ТЕНДЕРИЙН БАРИМТ БИЧГИЙН АГУУЛГА....6

7. Тендерийн баримт бичиг....6
8. Тендерийн баримт бичигтэй холбоотой тодруулга, нэмэлт мэдээлэл авах....6
9. Тендерийн баримт бичигт өөрчлөлт оруулах, тендер хүлээн авах эцсийн хугацааг сунгах....7

В. ТЕНДЕР БЭЛТГЭХ....7

10. Тендер шалгаруулалтад оролцох зардал....7
11. Тендерийн баримт бичиг болон тендерийн хэл....7
12. Тендерийн иж бүрдэл....8
13. Тендерийн жишиг маягтууд....8
14. Ерөнхий нөхцөлийг магадлахад шаардлагатай баримт бичиг....8
15. Гэрээний үүрэг гүйцэтгэх чадавхыг магадлахад шаардлагатай баримт бичиг....9
16. Санал болгож буй ажил тендерийн баримт бичгийн шаардлагад нийцсэнийг нотлох баримт бичиг....10
17. Тендерийн үнэ ба үнийн хөнгөлөлт....11
18. Тендерийн валют....11
19. Тендер хүчинтэй байх хугацаа....12

Г. ТЕНДЕР ИЛГЭЭХ, НЭЭХ....12

20. Тендер баталгаажуулах, илгээх....12
21. Тендер хүлээн авах эцсийн хугацаа....13
22. Тендерт өөрчлөлт оруулах, тендерийг буцааж авах....13
23. Тендер нээх....13

Д. ТЕНДЕРИЙГ ХЯНАН ҮЗЭХ, ҮНЭЛЭХ....14

24. Нууцлах....14
25. Тендерийн талаар тайлбар, тодруулга авах....14
26. Тендерийг шаардлагад нийцсэн эсэхийг хянан үзэх....15
27. Тендерийг үнэлэх....16
28. Нэг валютад хөрвүүлэх....16
29. Арифметик алдааг залруулах....16
30. Тендерт оролцогчид давуу эрх олгох....17
31. Тендерийн харьцуулах үнийг тодорхойлох....17
32. Тендерийг харьцуулах, хэлэлцээ хийх....18
33. Тендерт оролцогчийн чадавхыг дахин магадлах....18

Е. МЭДЭГДЭЛ ХҮРГҮҮЛЭХ, ГЭРЭЭ БАЙГУУЛАХ....19

34. Мэдэгдэл хүргүүлэх....19
35. Гэрээ байгуулах эрх олгох....19
36. Гэрээнд гарын үсэг зурж баталгаажуулах....20

Ё. БУСАД....20

37. Урьдчилгаа төлбөр....20

38. Тендер шалгаруулалттай холбоотой гомдол..... 20
39. Тендер шалгаруулалтын мэдээллийг нийтлэх 20

I БҮЛЭГ. ТЕНДЕР ШАЛГАРУУЛАЛТЫН ЗААВАРЧИЛГАА (ТШЗ)

А. ЕРӨНХИЙ ЗҮЙЛ

1. Тендерийн цар хүрээ

1.1. Төрийн болон орон нутгийн өмчийн хөрөнгөөр бараа, ажил, үйлчилгээ худалдан авах тухай хууль (цаашид "**Хууль**" гэх)-ийн дагуу тендерийн өгөгдлийн хүснэгт (цаашид "**ТӨХ**" гэх)-д заасан захиалагч III бүлэгт тодорхойлсон ажил, түүнийг дагалдах бараа, үйлчилгээ (цаашид "**ажил**" гэх)-г гүйцэтгүүлэхээр тендер шалгаруулалтыг зохион байгуулна. Тендер шалгаруулалтын нэр болон дугаарыг ТӨХ-д заана.

1.2. Тендер шалгаруулалт багцтай бол энэ тухай мэдээллийг ТӨХ-д заана.

1.3. Тендерт оролцогч багцтай тендер шалгаруулалтын хэдэн ч багцад тендер ирүүлж болно.

2. Санхүүжилтийн эх үүсвэр болон төсөвт өртөг

2.1. Тендер шалгаруулалтын нийт болон багц тус бүрийн санхүүжилтийн эх үүсвэр, батлагдсан төсөвт өртгийг ТӨХ-д тусгана.

3. Авлига, ашиг сонирхлын зөрчлөөс ангид байх

3.1. Захиалагч, тендерт оролцогч болон худалдан авах ажиллагаанд оролцогч аливаа этгээд холбогдох хууль тогтоомжийг дагаж мөрдөнө.

3.2. ТШЗ-ны 3.1-д заасан этгээдийн Авлигын эсрэг хууль, Нийтийн албанд нийтийн болон хувийн ашиг сонирхлыг зохицуулах, ашиг сонирхлын зөрчлөөс урьдчилан сэргийлэх тухай хууль, Өрсөлдөөний тухай хууль, Эрүүгийн хууль болон Зөрчлийн тухай хуулиар хориглосон үйлдэл, эс үйлдлийн талаар холбогдох албан тушаалтан, хууль хяналтын байгууллагад хууль тогтоомжийн дагуу нэн даруй мэдэгдэнэ.

4. Тендерт оролцогч

4.1. Тендерт оролцогч нь захиалагчаас хараат бус этгээд байна.

4.2. Хэд хэдэн этгээд хамтран ажиллах гэрээний үндсэн дээр нэг тендер ирүүлэх бол тэдгээрийг хамтад нь түншлэл, тус бүрийг нь түншлэлийн гишүүн гэнэ.

4.3. Тендерийн баримт бичгийн үнийг төлсөн, эсхүл үнэ төлбөргүй олгох тендерийн баримт бичгийг цахим системээр хүлээн авсан этгээдийг тендер шалгаруулалтад оролцохыг сонирхогч этгээд гэж үзнэ.

5. Туслан гүйцэтгүүлэх болон түншлэлийн гэрээ

5.1. Тендерт оролцогч нэг ба түүнээс дээш тооны этгээдтэй туслан гүйцэтгүүлэх гэрээ байгуулж болно. Нийт туслан гүйцэтгүүлж болох бараа, ажил, үйлчилгээний дээд хэмжээ нь тендерийн үнийн 10 хувиас хэтрэхгүй байна.

5.2. Тендерийн дагуу ТШЗ-ны 4.2-т заасан түншлэлийн гишүүн тус бүрийн гүйцэтгэх үүргийн хэмжээ тендерийн үнийн 10 хувиас дээш байна.

5.3. Түншлэлийн гишүүн тус бүр холбогдох журамд зааснаар цахим системээр түншлэлийг баталгаажуулснаар түншлэлийг нэг тендерт оролцогч гэж үзнэ.

5.4. Түншлэлийн гэрээ нь дараах шаардлагыг хангасан байна:

5.4.1. Иргэний хуулийн 476 дугаар зүйлд заасан хамтран ажиллах гэрээний шаардлага хангасан байх;

5.4.2. ТШЗ-ны 1.1-д заасан ажил гүйцэтгүүлэхэд түншлэлийн бүх гишүүний хамтран болон тус тусдаа хүлээх үүрэг, хариуцлагыг тодорхойлсон байх;

5.4.3. түншлэлийг төлөөлөн зааварчилгаа хүлээн авах, захиалагч болон бусад этгээдтэй харилцах, гомдол, нэхэмжлэл гаргахад төлөөлөх эрх бүхий нэг гишүүн томилсон байх;

5.4.4. нийт гэрээний гүйцэтгэл, түүний дотор төлбөр тооцоог зөвхөн төлөөлөх эрх бүхий гишүүнтэй харилцаж, гүйцэтгэх тухай заасан байх.

5.5. Тендерт ирүүлэх түншлэлийн гэрээ, туслан гүйцэтгүүлэх гэрээг бичгээр байгуулсан, эсхүл хуульд нийцүүлэн тоон гарын үсгээр баталгаажуулсан байна.

5.6. Туслан гүйцэтгүүлэх гэрээнд заасан туслан гүйцэтгэгчийн гүйцэтгэх үүргийн хэмжээ ТШЗ-ны 5.1-ийг зөрчсөн бол захиалагч тухайн туслан гүйцэтгүүлэх гэрээ, туслан гүйцэтгэгчид холбогдох баримт бичгийг тендер хянан үзэхэд харгалзан үзэхгүй.

5.7. Түншлэлийн гэрээнд заасан түншлэлийн гишүүний гүйцэтгэх үүргийн хэмжээ ТШЗ-ны 5.2-ыг зөрчсөн бол захиалагч тухайн түншлэлийн гэрээ, түншлэлийн гишүүний чадавх, түүнд холбогдох баримт бичгийг тендер хянан үзэхэд харгалзан үзэхгүй.

5.8. Түншлэлийн гишүүд болон туслан гүйцэтгэгчийн тоонд захиалагч хязгаарлалт тавихгүй.

6. Тендерт оролцогч нэг тендер ирүүлэх

6.1. Аливаа этгээд дангаар, эсхүл түншлэлийн гишүүний хувиар тендер шалгаруулалтад оролцоход зөвхөн нэг тендер ирүүлнэ.

6.2. Тендерт оролцогч, эсхүл түүний түншлэлийн гишүүн нь тендер шалгаруулалтын нэг багцад оролцож байгаа бусад тендерт оролцогч, түүний түншлэлийн гишүүнтэй Өрсөлдөөний тухай хуулийн 4.1.6-д заасан

харилцан хамааралтай, эсхүл тэдгээрийн итгэмжлэлгүйгээр буюу итгэмжлэлээр төлөөлөх эрх бүхий этгээд нь нэг этгээд бол ТШЗ-ны 6.1-д заасныг зөрчсөн гэж үзнэ.

Б. ТЕНДЕРИЙН БАРИМТ БИЧГИЙН АГУУЛГА

7. Тендерийн баримт бичиг

7.1. Захиалагч баталсан тендерийн баримт бичгийг худалдан авах ажиллагааны цахим систем /www.tender.gov.mn/ (цаашид “цахим систем” гэх)-ээр илгээн олон нийтэд нээлттэй байршуулна.

7.2. Тендерийн урилгыг тендерийн баримт бичигтэй нийцүүлж боловсруулна.

7.3. Тендерийн урилга тендерийн баримт бичгийн хэсэг болохгүй.

7.4. Тендерийн баримт бичиг нь дор дурдсан бүлэг болон ТШЗ-ны 9 дүгээр зүйлд зааснаар түүнд оруулсан өөрчлөлтөөс бүрдэнэ:

I Бүлэг. Тендер шалгаруулалтын зааварчилгаа;
II Бүлэг.Тендерийн өгөгдлийн хүснэгт;
III Бүлэг. Техникийн тодорхойлолт, тавигдах шаардлага;
IV Бүлэг. Тендерийн үнэлгээний шалгуур үзүүлэлт;
V Бүлэг. Тендерийн жишиг маягт;
VI Бүлэг. Гэрээний нөхцөл.

7.5. Захиалагч тендер шалгаруулалтын үр дүнд гүйцэтгэгчтэй гэрээ байгуулахад тендерийн баримт бичгийн VI бүлэг дэх гэрээний нөхцөлийг баримтална.

7.6. Тендерт оролцогч ТШЗ, ТӨХ-д заасан шаардлага, шалгуур үзүүлэлт, гэрээний нөхцөл, тендерийн жишиг маягт, ажлын даалгавар, зураг төсөв, техникийн тодорхойлолт, тавигдах шаардлага болон тэдгээрт иш татсан хууль тогтоомж, журам, зааврыг судалж тендер бэлтгэнэ.

8. Тендерийн баримт бичигтэй холбоотой тодруулга, нэмэлт мэдээлэл авах

8.1. Тендерт оролцогч тендерийн баримт бичгийн талаар тодруулга, нэмэлт мэдээлэл авах шаардлагатай бол энэ тухай хүсэлтийг захиалагчид гаргаж болно.

8.2. ТШЗ-ны 8.1-ийн дагуу гаргах хүсэлтийг бичгээр захиалагчийн ТӨХ-д заасан хаягаар, эсхүл тоон гарын үсэг ашиглан цахим системээр захиалагчид хүргүүлнэ.

8.3. Тендерийн баримт бичгийн талаар тодруулга, нэмэлт мэдээлэл авах хүсэлтэй тендерт оролцогч энэ тухай хүсэлтэд тендерийн баримт бичгийн үнийг төлсөн баримтыг (тендерийн баримт бичгийг үнэ төлбөргүй авсан бол шаардлагагүй) хавсаргана.

8.4. Захиалагч тендерийн баримт бичгийн тодруулга, нэмэлт мэдээллийг холбогдох журмыг баримтлан

цахим системд нийтэлснийг хуульд зааснаар бүх сонирхогч этгээдэд хүргүүлсэнд тооцно.

8.5. Тодруулга, нэмэлт мэдээллийн дагуу тендерийн баримт бичигт нэмэлт, өөрчлөлт оруулах шаардлагатай гэж үзвэл захиалагч ТШЗ-ны 9-д заасны дагуу шийдвэрлэнэ.

9. Тендерийн баримт бичигт өөрчлөлт оруулах, тендер хүлээн авах эцсийн хугацааг сунгах

9.1. Захиалагч ТШЗ-ны 23.1-д заасан хугацаанаас ажлын 10 хоногийн дотор тендерт оролцогчид тавигдах шаардлага, шалгуур үзүүлэлтийг нэмэгдүүлэх өөрчлөлтийг тендерийн баримт бичигт оруулсан бол сонирхогч этгээд хуулийн 55.1-д зааснаар Шударга өрсөлдөөн, хэрэглэгчийн төлөө газарт гомдол гаргах боломжит хугацаагаар тендер хүлээн авах эцсийн хугацааг сунгана.

9.2. ТШЗ-ны 9.1-д зааснаас бусад тохиолдолд захиалагч тендерийн баримт бичигт өөрчлөлт оруулсантай холбоотойгоор сонирхогч этгээд өөрийн тендерт өөрчлөлт оруулах боломжит хугацаагаар тендер хүлээн авах эцсийн хугацааг сунгаж болно.

9.3. Тендерийн баримт бичгийн аливаа өөрчлөлт нь түүний салшгүй хэсэг болох бөгөөд холбогдох журмын дагуу цахим системд нийтэлснээр бүх сонирхогч этгээдэд хүргүүлсэнд тооцно.

В. ТЕНДЕР БЭЛТГЭХ

10. Тендер шалгаруулалтад оролцох зардал

10.1. Тендер бэлтгэх, илгээх, оролцохтой холбогдон гарах бүх зардлыг сонирхогч этгээд болон тендерт оролцогч бүрэн хариуцна. Захиалагч энэ зардалтай холбогдох аливаа хариуцлага хүлээхгүй.

10.2. Сонирхогч этгээд гэрээний үүрэг гүйцэтгэх газар, орчны нөхцөл байдалтай танилцаж болох бөгөөд түүнтэй холбогдох зардлыг өөрөө хариуцна.

11. Тендерийн баримт бичиг болон тендерийн хэл

11.1. Тендер урилга, тендерийн баримт бичгийг гадаад хэлээр давхар нийтэлсэн эсэхээс үл хамааран тендерийн баримт бичиг, тендер шалгаруулалттай холбогдох албан бичиг, захидал, бусад баримт бичиг, тендерт оролцогчдын ирүүлэх тендер монгол хэлээр байх ба өөр хэлээр үйлдсэн тендер, түүний доторх баримт бичиг, мэдээллийг зохих ёсоор орчуулсан орчуулгыг тендерт оролцогч бэлтгэн ирүүлнэ.

11.2. Зөвхөн гадаад улс, олон улсын байгууллагын зээл, тусламжийн хөрөнгөөр санхүүжүүлэх ажил гүйцэтгүүлэх тендер шалгаруулалтын хувьд Монгол Улсын олон улсын гэрээг үндэслэн ТШЗ-ны 11.1-д заасан хэлийг ТӨХ-д өөрөөр зааж болно.

11.3. Тендерийн баримт бичгийн хэл болон гадаад хэлээрх хувилбар хоорондоо зөрвөл ТШЗ-ны 11.1-д заасан хэлээр бэлтгэсэн тендерийн баримт бичгийг баримтална.

11.4. Захиалагч ТШЗ-ны 11.1-д зааснаас өөр хэлээр үйлдсэн баримт бичгийн орчуулгыг тендер хянан үзэх, үнэлэхэд ашиглах ба тендерт оролцогч өөрөө орчуулсан, эсхүл бусад этгээдээр орчуулуулсан эсэхээс үл хамааран орчуулга үнэн зөв, зөрүүгүй болохыг захиалагчийн өмнө хариуцна.

12. Тендерийн иж бүрдэл

12.1. Тендерт оролцогчийн бэлтгэж ирүүлэх тендер нь дараах баримт бичгээс бүрдэнэ:

12.1.1. ТШЗ-ны 13 дугаар зүйлд заасны дагуу бэлтгэсэн тендер илгээх маягт;

12.1.2. тендер илгээх маягтыг тендерт оролцогчийг итгэмжлэлгүйгээр төлөөлөх эрх бүхий этгээдээс өөр этгээд баталгаажуулсан бол холбогдох хууль тогтоомжид нийцүүлэн олгосон итгэмжлэл /гадаадын этгээдийн хувьд итгэмжлэлгүйгээр төлөөлөх эрхтэй этгээдийг нотлох баримт/;

12.1.3. тендерт оролцогч ТШЗ-ны 14 дүгээр зүйлд заасан ерөнхий нөхцөлийг хангасан болохыг нотлох баримт бичиг;

12.1.4. тендерт оролцогчийн чадавх, туршлага ТШЗ-ны 15 дугаар зүйлд заасан шалгуур үзүүлэлт, шаардлагыг хангахыг нотлох баримт бичиг;

12.1.5. санал болгож буй ажил ТШЗ-ны 16 дугаар зүйлд заасан тендерийн баримт бичгийн шаардлагад нийцсэнийг нотлох баримт бичиг;

12.1.6. түншлэл бол ТШЗ-ны 5.4-т заасан түншлэлийн гэрээ.

12.2. Тендерт оролцогч өөрийн тендерийн бүх баримт бичиг, мэдээллийн хүчинтэй байдлыг нягтлах үүрэгтэй бөгөөд үнэн зөвийг захиалагчийн өмнө хариуцна.

13. Тендерийн жишиг маягтууд

13.1. Тендерт оролцогч нь тендерийн баримт бичгийн V бүлэг дэх маягтыг бөглөж ТШЗ-ны 20-д заасны дагуу илгээнэ. Маягтад өөрчлөлт оруулалгүй холбогдох хэсгийн мэдээллийг бөглөнө.

13.2. Тендерт оролцогч цахим системийн холбогдох талбарыг бөглөж тендер илгээнэ.

14. Ерөнхий нөхцөлийг магадлахад шаардлагатай баримт бичиг

14.1. Тендерт оролцогчтой холбоотойгоор хуулийн 14.1-д заасан нөхцөл үүсээгүй буюу хуульд заасан ерөнхий нөхцөлийг хангасан байна. Тендерт оролцогч нь ерөнхий нөхцөлийг хангасан тухай мэдэгдлийг V бүлгийн Маягт 1-ийн дагуу ирүүлнэ.

14.2. Хуулийн этгээд нь дараах баримт бичгийг ирүүлнэ:

14.2.1. тендерт оролцогчийн сүүлийн 3 жилийн хугацаанд оролцсон иргэний хэрэг, маргааны талаар шүүхийн архивын байгууллагаас холбогдох дүрэм, журмын хүрээнд гаргасан тодорхойлолт;

14.2.2. тендерт оролцогчтой холбоотой шүүхийн шийдвэр гүйцэтгэлийн ажиллагаа явагдаж байгаа эсэх талаар шүүхийн шийдвэр гүйцэтгэх байгууллагын тодорхойлолт.

14.3. Захиалагч тендерт оролцогчийн ерөнхий нөхцөлийг магадлах зорилгоор зөвхөн ТШЗ-ны 14.2-т заасан баримт бичгийг тендерт оролцогчоос шаардана. Түншлэлийн хувьд гишүүн тус бүр ерөнхий нөхцөлийг хангах тухай энэ зүйлд заасан баримт бичгийг ирүүлнэ.

15. Гэрээний үүрэг гүйцэтгэх чадавхыг магадлахад шаардлагатай баримт бичиг

15.1. Захиалагч нь хуулийн 12.2-т зааснаар тендер шалгаруулалтад тавигдах санхүүгийн, техникийн чадавхын болон туршлагын хангавал зохих доод шалгуур үзүүлэлт, шаардлагыг тогтоож, тендерийн баримт бичигт тодорхой тусгана.

15.2. Тендерт оролцогч нь хуулийн 15 дугаар зүйлд зааснаар гэрээний үүргийн биелэлтийг хангах санхүүгийн чадавхын талаар захиалагчаас ТӨХ-д заасан шалгуур үзүүлэлт, шаардлагыг хангасан байна. Энэхүү шалгуур үзүүлэлт, шаардлагыг нотлох дараах баримт бичгээс ТӨХ-д заасныг ирүүлнэ:

15.2.1. харилцагч банкны мэдэгдэл;

15.2.2. ТШЗ-ны 15.3-т заасан тайлант хугацаанд хамаарах санхүүгийн тайланд холбогдох аудитын дүгнэлт;

15.2.3. ТШЗ-ны 15.3-т заасан санхүүгийн тайлангийн хугацаанд хэрэгжүүлсэн борлуулалтын орлогын талаарх мэдээлэл;

15.2.4. гэрээний үүргийн биелэлтийг хангах санхүүгийн чадавхын талаар энэ зүйлд заасан шалгуур үзүүлэлт, шаардлагыг хангахыг нотлох ТӨХ-д заасан бусад баримт.

15.3. Тендерт оролцогчийн санхүүгийн чадавхыг хянан үзэхэд үндэслэл болгох санхүүгийн тайлангийн хугацааг ТӨХ-д заана.

15.4. Хууль тогтоомжоор санхүүгийн тайлангийн аудит хийлгэх үүрэг хүлээгээгүй этгээд нь ТШЗ-ны 15.2.2-т заасан аудитын дүгнэлт ирүүлэх шаардлагагүй.

15.5. Харилцагч банкнаас тендерт оролцогчид зээлийн эрх үүсгэсэн тухай болон хугацаа хэтэрсэн өр төлбөрийн талаар ирүүлснээс бусад харилцагч банкны мэдэгдлийг тендерт оролцогчийн санхүүгийн чадавхыг

магадлахад харгалзан үзэхгүй. Захиалагч энд зааснаас бусад асуудлаар харилцагч банкны тодорхойлолт ирүүлэхийг шаардахгүй.

15.6. Тендерт оролцогч нь хуулийн 16 дугаар зүйлд зааснаар гэрээний үүргийн биелэлтийг хангах техникийн чадавх болон туршлагын талаар захиалагчаас ТӨХ-д заасан шалгуур үзүүлэлт, шаардлагыг хангасан байна. Энэхүү шалгуур үзүүлэлт, шаардлагыг нотлох баримт бичгээс ТӨХ-д заасан дараах баримт бичгийг ирүүлнэ:

15.6.1. ажил гүйцэтгэхэд шаардлагатай ТӨХ-д заасан тусгай зөвшөөрөл, зөвшөөрөл;

15.6.2. гэрээг хэрэгжүүлэх удирдах, хяналт тавих, тодорхой ажил, үйлчилгээг гүйцэтгэх ажилтан, ажилчдын боловсрол, мэргэжлийн ур чадвар, туршлагын талаарх ТӨХ-д шаардсан мэдээлэл;

15.6.3. тендерт оролцогчийн туршлагыг харуулах ТӨХ-д заасан хугацаанд гүйцэтгэсэн ижил төстэй ажил гүйцэтгэсэн гэрээний талаар V бүлгийн Маягт 3, Маягт 4-ийн дагуу бэлтгэсэн мэдээлэл;

15.6.4. гэрээг хэрэгжүүлэхэд ашиглагдах ТӨХ-д заасан үндсэн тоног төхөөрөмж, техник хэрэгслийн мэдээлэл, тэдгээрийг цаг хугацаанд нь (өөрийн өмчлөл, эзэмшлийн, түрээслэх гэх мэт) бэлэн байлгах санал;

15.6.5. техникийн чадавх болон туршлагын талаар ТШЗ-ны 15.6-д заасан шалгуур үзүүлэлт, шаардлагыг хангаж буйг нотлох ТӨХ-д заасан бусад баримт.

15.7. Түншлэлийн гишүүн, туслан гүйцэтгэгч нь ТШЗ-ны 15 дугаар зүйлд заасан шалгуур үзүүлэлт, шаардлагын өөрт холбогдох хэсгийг хангаж байгааг нотлох баримт бичгийг тендерт ирүүлнэ.

15.8. Түншлэл нь ТШЗ-ны 15.2, 15.6-д заасан доод шалгуур үзүүлэлт, шаардлагыг гишүүдийн тооноос үл хамааран хамтдаа бүрэн хангасан байна. ТШЗ-ны 15.2-т борлуулалтын орлого, гэрээний үүргийн биелэлтийг хангах түргэн хөрвөх хөрөнгийн хэмжээ, ТШЗ-ны 15.6-д ижил төстэй гэрээний үнийн дүнгийн шалгуур үзүүлэлтийг тус тус заасан бол төлөөлөх эрх бүхий гишүүн уг шалгуур үзүүлэлтийн 40 ба түүнээс дээш хувийг, түншлэлийн гишүүн тус бүр 25 ба түүнээс дээш хувийг хангасан байна.

16. Санал болгож буй ажил тендерийн баримт бичгийн шаардлагад

16.1. Тендерт оролцогчийн санал болгож буй ажил нь III бүлэгт заасан техникийн тодорхойлолт, тавигдах шаардлагад нийцсэнийг нотлох баримтыг тендерт ирүүлнэ.

нийцсэнийг нотлох баримт бичиг

16.2. Санал болгож буй ажил нь III бүлэгт заасан техникийн тодорхойлолтын аль нэг зүйлээс зөрүүтэй, орхигдуулсан бол энэ тухай тайлбарыг ирүүлнэ.

16.3. III бүлэгт заасан техникийн тодорхойлолт, тавигдах шаардлага нь тухайн ажил гүйцэтгэхэд тавигдах үндсэн шаардлагыг тодорхойлох бөгөөд үүгээр хязгаарлагдахгүй.

16.4. Хуулийн 10 дугаар зүйлийн дагуу давуу эрх тооцуулах ажил санал болгосон этгээд нотлох баримт бичгийг тендерт ирүүлнэ. Хуулийн 10.1.2, 10.1.4, 10.1.7-д заасан заасан этгээд болохыг нотлох баримт ирүүлээгүй тохиолдолд давуу эрх тооцохгүй.

17. Тендерийн үнэ ба үнийн хөнгөлөлт

17.1. Тендерт оролцогчийн санал болгож буй үнэ, үнийн хөнгөлөлт нь энэ зүйлд заасан шаардлагад нийцсэн байна.

17.2. Тендерт ирүүлэх өртгийн төсвийг холбогдох эрх бүхий байгууллагаас баталсан норм, нормативыг үндэслэн нэр төрөл тус бүрээр нэгж болон нийт үнийг тооцож ирүүлнэ.

17.3. Тендер илгээх маягтад тусгасан үнэ нь үнийн хөнгөлөлтийг тооцоогүй тухайн тендерийн нийт үнэ байна.

17.4. Тендерт оролцогч үнийн хөнгөлөлт санал болгох бол ТШЗ-ны 13 дугаар зүйлд заасан тендер илгээх маягтад заана. Үнийн хөнгөлөлтийг хэрэглэх нөхцөл, аргачлалыг тусгайлан заагаагүй бол санал болгосон үнийн хөнгөлөлтийн хувь, хэмжээг тендерийн нийт үнээс тооцно.

17.5. Тендерт оролцогчийн санал болгосон үнэ нь гэрээний хэрэгжилтийн явцад тогтмол байх бөгөөд тохируулга хийхгүй. Тохируулга хийх нөхцөлтэй үнэ санал болгосон тендерийг шаардлага хангаагүй гэж үзнэ.

17.6. Үнийн задаргаанд ажил гүйцэтгэхтэй холбоотой тээвэрлэлтийн болон даатгалын зардал, татвар, хураамжийг тусгайлан тусгасан эсэхээс үл хамааран тендерийн үнэд эдгээр зардлыг багтсанд тооцно.

17.7. ТШЗ-ны 17.2-т зааснаар ирүүлсэн төсвийн нийт нийлбэр нь ТШЗ-ны 30 дугаар зүйлд заасан арифметик алдаагүй боловч ТШЗ-ны 17.3-т заасан үнээс зөрүүтэй бол төсвийн нийт нийлбэрийг тендерийн үнэ гэж үзнэ.

18. Тендерийн валют

18.1. Монгол Улсын олон улсын гэрээ болон хууль тогтоомжид өөрөөр заагаагүй бол захиалагч тендерийн үнийг Төлбөр тооцоог үндэсний мөнгөн тэмдэгтээр гүйцэтгэх тухай хуулийн 4.1, 4.2-т заасны дагуу үндэсний мөнгөн тэмдэгт төгрөгөөр илэрхийлэхээр заана.

19. Тендер хүчинтэй байх хугацаа

19.1. Тендерт оролцогч ТШЗ-ны 23 дугаар зүйлд заасны дагуу тендер нээснээс хойш хэд хоногийн хугацаанд өөрийн тендер хүчинтэй байхыг тендер илгээх маягтад заана. Тендерт оролцогч тендер хүчинтэй байх хугацааг заагаагүй, эсхүл 30-аас бага хоногоор тогтоосон бол тендерийг шаардлага хангаагүй гэж үзнэ.

19.2. Эрх бүхий этгээдээс тендер шалгаруулалтын хүчинтэй байх хугацааг зогсоохоор шийдвэрлэсэн тохиолдолд захиалагч бүх тендерт оролцогч нарт мэдэгдэнэ.

19.3. Хуулийн 29.4-т зааснаар тендерийн хүчинтэй байх хугацааг сунгахаар шийдвэрлэсэн тохиолдолд захиалагч тендерийн хүчинтэй байх хугацааг сунгах хүсэлтийг бүх тендерт оролцогчдод хүргүүлнэ.

19.4. Тендерт оролцогч ТШЗ-ны 19.3-т заасан хүсэлтийн дагуу тендер хүчинтэй байх хугацааг сунгах эсэх мэдэгдлийг бичгээр болон цахим системээр тоон гарын үсэг ашиглан захиалагчид хүргүүлнэ.

19.5. Тендерт оролцогч тендерийн хүчинтэй байх хугацааг сунгахаас татгалзах эрхтэй. Хэрэв татгалзсан бол хуулийн дагуу хариуцлага тооцох үндэслэл болохгүй.

Г. ТЕНДЕР ИЛГЭЭХ, НЭЭХ

20. Тендер баталгаажуулах, илгээх

20.1. Тендерт оролцогчийг төлөөлөх эрх бүхий этгээд тендерийг баталгаажуулан тендер шалгаруулалтад илгээнэ. Үүсгэн байгуулагдсан улсын хууль тогтоомжоор шаардаагүй бол тамга, тэмдэг дарахгүй байж болно.

20.2. ТШЗ-ны 20.1-д заасны дагуу итгэмжлэлгүйгээр төлөөлөх эрх бүхий этгээд баталгаажуулсан тохиолдолд итгэмжлэл ирүүлэх шаардлагагүй.

20.3. Хуулийн этгээдийг итгэмжлэлгүйгээр төлөөлөх эрхтэй этгээдээс итгэмжлэлээр эрх олгогдсон этгээд нь өөрийн гарын үсэг, эсхүл тоон гарын үсгээр тендерийг баталгаажуулсан байна.

20.4. Тендерт оролцогчийг итгэмжлэлгүйгээр төлөөлөх эрх бүхий этгээд тендерийг тоон гарын үсгээр баталгаажуулсан бол V бүлэгт заасан маягтыг ТШЗ-ны 20.1-д зааснаар тамга, тэмдэгээр баталгаажуулсан гэж үзнэ. Энэ тохиолдолд маягтыг баталгаажуулахтай холбоотой итгэмжлэл үйлдэх, хуулийн этгээдийн тамга, тэмдгээр баталгаажуулахыг шаардахгүй.

20.5. Тендерт оролцогч өөрийн тендерийн дараах баримт бичгээс бусад хэсгийг зөвхөн хууль тогтоомжид заасан үндэслэлээр нууцалж болно:

20.5.1. ТШЗ-ны 14 дүгээр зүйлд заасны дагуу ирүүлсэн бүх баримт бичиг;

20.5.2. V бүлгийн дагуу ирүүлсэн маягт;

20.5.3. санал болгож буй ажил техникийн тодорхойлолтод нийцэх эсэхийг ТШЗ-ны 16.2-т зааснаар тайлбарласан тайлбар;

20.5.4. ТӨХ-д заасан бусад баримт бичиг.

20.6. Тендерт оролцогч ТШЗ-ны 20.5-д зааснаас бусад тохиолдолд тендерийг бүхэлд нь бусад тендерт оролцогчдод ил болгохыг хүлээн зөвшөөрч илгээнэ.

20.7. Тендерт оролцогч хуульд заасан үндэслэлээр нууцалж буй баримт бичиг, мэдээлэл бүрд хамаарах хууль зүйн үндэслэлийг тодорхой тайлбарласан тайлбарыг V бүлгийн Маягт 5-ын дагуу нууцлахгүйгээр илгээнэ.

21. Тендер хүлээн авах эцсийн хугацаа

21.1. Тендерт оролцогч тендерийг ТӨХ-д заасан огноо, цагаас өмнө холбогдох журмын дагуу цахим системээр илгээнэ. Тендер хүлээн авах эцсийн хугацааг цахим системийн цагаар тооцно.

22. Тендерт өөрчлөлт оруулах, тендерийг буцааж авах

22.1. Тендер хүлээн авах эцсийн хугацаанаас өмнө тендерт нэмэлт, өөрчлөлт оруулах, солих, эсхүл түүнийг буцаан авах эрхтэй.

22.2. Тендер хүлээн авах эцсийн хугацаа өнгөрснөөс хойш тендерт аливаа нэмэлт, өөрчлөлт оруулах, түүнийг солих, эсхүл буцааж авахыг зөвшөөрөхгүй ба холбогдох журмын дагуу захиалагч архивын нэгж үүсгэн хадгална.

22.3. Тендерт оролцогч илгээсэн тендерээсээ тендерийн нээлтээс хойш татгалзах хүсэлтэй бол энэ тухай захиалагчид албан бичгээр мэдэгдэнэ.

23. Тендер нээх

23.1. Захиалагч тендерийн нээлтийг цахим системээр ТӨХ-д заасан огноо, цагт, заасан газарт зохион байгуулна.

23.2. ТШЗ-ны 23.1-д заасан газар зохион байгуулж буй тендерийн нээлтэд тендерт оролцогч, эсхүл түүний төлөөлөгч болон сонирхсон бусад этгээд байлцах эрхтэй. Нээлтэд биечлэн оролцсон этгээд тендерийн нээлтийн тэмдэглэлд гарын үсэг зурна.

23.3. Тендерийг нээх үед дараах мэдээлэл бүхий тэмдэглэлийг цахим системд байршуулна:

23.3.1. тендерт оролцогчийн нэр;

23.3.2. тендерийн үнэ;

23.3.3. санал болгосон бол үнийн хөнгөлөлт.

23.4. Тендер шалгаруулалтыг багцад хуваасан бол нээлтийн тэмдэглэлийг багц тус бүрээр үйлдэнэ.

23.5. Доор дурдсанаас бусад тохиолдолд тендерийн нээлтэд зарлагдаагүй буюу тэмдэглэлд заагаагүй үнэ, үнийн хөнгөлөлтийг үнэлгээнд харгалзахгүй:

23.5.1. ТШЗ-ны 17.7-д зааснаар төсвийн нийт нийлбэрийг тендерийн үнэ гэж үзэх;

23.5.2. ТШЗ-ны 28 дугаар зүйлд зааснаар тендерийн үнийг нэг валютад хөрвүүлэх;

23.5.3. ТШЗ-ны 29 дүгээр зүйлд зааснаар тендерийн үнийн арифметик алдааг залруулах.

Д. ТЕНДЕРИЙГ ХЯНАН ҮЗЭХ, ҮНЭЛЭХ

24. Нууцлах

24.1. Тендерийг хянан үзэх, тодруулах, үнэлэх болон үнэлгээний дүгнэлттэй холбогдсон мэдээллийг тендер шалгаруулалтын үр дүн гарах хүртэлх хугацаанд тухайн тендер шалгаруулалтын үйл ажиллагаатай албан ёсоор холбогдолгүй этгээд болон тендерт оролцогчдод задруулахгүй.

24.2. Тендерийг “хамгийн сайн” гэж үнэлсэн бол тендер илгээх маягтад дурдсанаар түүний нууцлаагүй хэсгийг холбогдох журмын дагуу бусад оролцогчдод ил болгоно.

25. Тендерийн талаар тайлбар, тодруулга авах

25.1. Захиалагч тендерт оролцогчийн ирүүлсэн тендер, эсхүл цахим системээр илгээсэн мэдээлэл ойлгомжгүй, тодорхойгүй, зөрчилдөөнтэй гэж үзвэл зөвхөн уг асуудлыг тодруулах, тайлбар авах зорилгоор энэ зүйлд заасны дагуу тодруулга ирүүлэхийг тендерт оролцогчоос шаардах, эсхүл холбогдох бусад этгээдээс энэ тухай лавлагаа авах хүсэлт гаргаж болно.

25.2. ТШЗ-ны 25.1-д заасан тайлбар, тодруулгыг авахад талууд албан бичгээр харилцана.

25.3. Тендерт оролцогч захиалагчтай харилцах албан бичгийг тоон гарын үсгээр баталгаажуулж цахим системээр илгээж болно. Энэ тохиолдолд тендер шалгаруулалтын хавтаст хэрэгт хадгална.

25.4. ТШЗ-ны 29 дүгээр зүйлийн дагуу хийсэн арифметик алдааны залруулгыг хүлээн зөвшөөрөхөөс бусад тохиолдолд тендерт оролцогчийг тендерийн агуулга, үнэд аливаа өөрчлөлт оруулахыг санал болгохгүй.

25.5. ТШЗ-ны 25.1-д зааснаар тайлбар тодруулга авах, эсхүл хуульд заасан үндэслэлээр тендерт оролцогчтой хэлэлцээ хийхээс бусад тохиолдолд захиалагч, түүнээс томилсон үнэлгээний хорооны гишүүд тендер хүлээн авах эцсийн хугацаанаас хойш гэрээ байгуулах эрх олгох хүртэл тендерт оролцогч, түүний төлөөлөгчтэй ямар нэгэн уулзалт зохион

байгуулахгүй, шууд болон шууд бусаар холбоо тогтоохгүй байна.

26. Тендерийг шаардлагад нийцсэн эсэхийг хянан үзэх

26.1. Тендерийг ТШЗ-ны 12 дугаар зүйлд заасан иж бүрдэл, холбогдох мэдээллийн сангаас илгээсэн мэдээлэл, тендерт оролцогч болон түүний тендерийн талаар авсан тайлбар, тодруулгад үндэслэн дараах шаардлагыг хангаж байгаа эсэхийг хянан үзнэ:

26.1.1. тендерт оролцогч, түүний туслан гүйцэтгэгч болон түншлэл ТШЗ-ны 4 дүгээр зүйлд заасан шаардлагыг хангасан байх;

26.1.2. ТШЗ-ны 6 дугаар зүйлд зааснаар зөвхөн нэг тендер ирүүлсэн байх;

26.1.3. V бүлэг дэх маягтын дагуу ирүүлсэн баримт бичиг нь холбогдох шаардлага хангасан байх;

26.1.4. ТШЗ-ны 14 дүгээр зүйлд заасны дагуу хянан үзэхэд тендерт оролцогч, түүний түншлэлийн гишүүнтэй холбоотойгоор хуулийн 14.1-д заасан нөхцөл тогтоогдоогүй байх;

26.1.5. ТШЗ-ны 15 дугаар зүйлд заасны дагуу хянан үзэхэд тендерт оролцогч нь санхүүгийн, техникийн чадавхын болон туршлагын шалгуур үзүүлэлт, шаардлагыг хангасан байх;

26.1.6. ТШЗ-ны 16 дүгээр зүйлд заасны дагуу хянан үзэхэд санал болгож буй ажил нь тендерийн баримт бичгийн шаардлагад нийцэж байх;

26.1.7. захиалагчийн тогтоосон эсхүл холбогдох гэрээний нөхцөлөөр тодорхойлогдсон талуудын хүлээх эрх, үүргийг зөвшөөрсөн байх;

26.1.8. тендерийн баримт бичигт тавигдсан бусад шаардлагад нийцсэн байх.

26.2. Захиалагч тендерийн дараах зөрүүг жижиг хэмжээний зөрүү гэж үзэж болно:

26.2.1. ТШЗ-ны 26.1.6-д заасны дагуу хянан үзэхэд санал болгосон ажил нь техникийн тодорхойлолтоос зөрүүтэй байгаа нь гүйцэтгүүлэх ажлын хамрах хүрээ, чанар болон гүйцэтгэлд сөрөг нөлөө үзүүлэхгүй;

26.2.2. ТШЗ-ны 26.1.7-д зааснаар хянан үзэхэд тендерт санал болгосон гэрээний нөхцөл нь захиалагчийн батлсан тендерийн баримт бичиг дэх гэрээний нөхцөлөөс зөрүүтэй байгаа нь захиалагчийн эрх, тендерт оролцогчийн үүрэгт тендерийн баримт бичигтэй үл нийцэх хязгаарлалт оруулаагүй.

26.3. Хэрэв захиалагч ТШЗ-ны 26.2-т заасан жижиг хэмжээний зөрүүг хүлээн зөвшөөрөх нь шаардлагад нийцсэн бусад тендерийн өрсөлдөөнд шударга бусаар нөлөөлөхгүй бол тус тендерийг шаардлага хангасан гэж үзнэ.

26.4. Захиалагч IV бүлэгт жижиг хэмжээний зөрүүг залруулах аргачлалыг тусгаж болно.

26.5. Захиалагч ТШЗ-ны 26.4-т зааснаар жижиг хэмжээний зөрүүг хүлээн зөвшөөрч, тендерийг шаардлага хангасан гэж үзсэн бол тендерийн үнийг ТШЗ-ны 26.4-т заасан аргачлалын дагуу хийсвэрээр нэмэгдүүлнэ.

26.6. Шаардлагад нийцсэн тендер гэж ТШЗ-ны 26 дугаар зүйлд заасны дагуу хянан үзэхэд тендерийн баримт бичгийн бүх нөхцөл, шаардлагыг буюу ТШЗ-ны 3-6, 10-21 дугаар зүйлүүдэд заасан шаардлагыг нэгэн зэрэг хангаж байгаа, түүнд заасан баримт бичиг, тендер илгээх маягт болон бусад маягтуудыг зохих ёсоор ирүүлсэн, маягтуудын агуулгад өөрчлөлт оруулаагүй тендерийг хэлнэ.

26.7. ТШЗ-ны 26.6-д зааснаас бусад тендерийг шаардлагад нийцээгүй гэж үзэж, уг тендерээс татгалзана.

26.8. Захиалагч нь ТШЗ-ны 26.7-д зааснаар тендерээс татгалзахдаа тендерт оролцогч нь ТШЗ-ны 14.1, 15.4, 15.5-д тендерт оролцогчоос шаардахгүй тухай тусгайлан заасан баримт бичгийг ирүүлээгүй, эсхүл ирүүлсэн гэж тендерээс татгалзахгүй.

27. Тендерийг үнэлэх

27.1. Захиалагч зөвхөн ТШЗ-ны 26.6-д заасан шаардлагад нийцсэн гэж хянан үзсэн тендерийг хуулийн 28 дугаар зүйлд заасны дагуу үнэлж, харьцуулна.

27.2. Хэрэв ТӨХ-д заасан бол IV бүлэгт заасан үнэлгээнд харгалзах нэмэлт шалгуур үзүүлэлт болон холбогдох бусад хууль тогтоомжид зааснаар үнэлнэ.

28. Нэг валютад хөрвүүлэх

28.1. Тендерийн үнэ болон төсөвт заасан үнийг ТШЗ-ны 18 дугаар зүйлд зааснаас өөр валютаар илэрхийлсэн тохиолдолд тендерийг үнэлэхэд тендер шалгаруулалт зарласан өдрийн Монгол банкны албан ханшийг үндэслэн тендерийн үнийг ТШЗ-ны 18 дугаар зүйлд заасан валютад хөрвүүлнэ.

29. Арифметик алдааг залруулах

29.1. Шаардлагад нийцсэн гэж үнэлсэн тендерийн үнийн арифметик алдааг шалгаж дараах байдлаар залруулна:

29.1.1. нэг төрлийн зардлын нэгж үнийг тоо ширхгээр үржүүлэхэд гарсан дүнгээс тухайн мөр дэх нийт зардлын дүн зөрвөл нэгж үнийг үндэслэн түүний мөр дэх нийт зардлын дүнг залруулна. Харин нэгж үнийн бүхэл болон бутархай орны цэгийг алдсан нь илэрхий гэж үзвэл тухайн зардлын

мөр дэх нийт дүнг зөв гэж үзэн холбогдох нэгж үнийг залруулна;

29.1.2. мөр дэх үнийн нийлбэр эсхүл ялгаварт алдаа байвал мөр дэх үнийг үндэслэн нийт үнийг залруулна;

29.1.3. тоо болон үгээр илэрхийлэгдсэн дүн хоорондоо зөрсөн бол үгээр илэрхийлэгдсэнийг зөв гэж үзэж тоон дүнг залруулна. Харин үгээр илэрхийлсэн дүн нь арифметик алдаанаас шалтгаалсан бол ТШЗ-ны 29.1.1, 29.1.2-т нийцүүлэн тоогоор илэрхийлсэн дүнг баримтална.

29.2. ТШЗ-ны 29.1-д заасны дагуу арифметик алдааг залруулсан тухай мэдээллийг тендерт оролцогчид хүргүүлнэ.

30. Тендерт оролцогчид давуу эрх олгох

30.1. Захиалагч нь хуулийн 10.1.2, 10.1.4, 10.1.7-д заасан этгээдэд давуу эрх олгох бол санал болгож буй үнийг хууль болон холбогдох аргачлал, зааврын дагуу хийсвэрээр бууруулж тооцно.

30.2. ТШЗ-ны 30.1-т заасан нотлох баримт ирүүлээгүй тохиолдолд давуу эрх тооцохгүй ба энэ нь тухайн тендерт оролцогчийн ирүүлсэн тендерээс татгалзах үндэслэл болохгүй.

31. Тендерийн харьцуулах үнийг тодорхойлох

31.1. Тендерийн харьцуулах үнийг тодорхойлоход дараах дараалыг баримтална:

31.1.1. ТШЗ-ны 17 дугаар зүйлд зааснаар санал болгосон тендерийн үнийг тогтоох;

31.1.2. ТШЗ-ны 29.1-д заасны дагуу тендерийн үнэд хийсэн арифметик алдааг залруулах;

31.1.3. ТШЗ-ны 17.4-т заасны дагуу санал болгосон үнийн хөнгөлөлт тооцох;

31.1.4. ТШЗ-ны 31.1.1-31.1.3-т заасан үнийг шаардлагатай бол ТШЗ-ны 28 дугаар зүйлд зааснаар нэг валютад хөрвүүлэх;

31.1.5. ТШЗ-ны 30 дугаар зүйлд зааснаар давуу эрх олгох;

31.1.6. ТШЗ-ны 27.2-д заасан үнэлгээнд харгалзах шалгуур үзүүлэлтийг мөнгөөр илэрхийлж тооцох.

31.2. Тендерийн үнийг залруулсан, үнийн хөнгөлөлт тооцсон, нэг валютад хөрвүүлсний дараах үнэ төсөвт өртгөөс 5-аас дээш хувиар хэтэрсэн бол хуулийн 30.1.3-ыг үндэслэн уг тендерээс татгалзана.

31.3. ТШЗ-ны 1.2-т заасны дагуу хоёр ба түүнээс дээш багцтай тендер шалгаруулалтад хэд хэдэн багцад хамтад нь хамгийн бага харьцуулах үнэ санал болгосон тендерийг тодорхойлох, түүнд санал болгосон үнийн хөнгөлөлтийг тооцохдоо дараах аргачлалыг баримтална:

31.3.1. багц тус бүрийн хамгийн бага харьцуулах үнэтэй тендерийг ТШЗ-ны 31.1-д заасны дагуу сонгох;

31.3.2. хоёр ба түүнээс дээш багцад гэрээ байгуулах эрх авсан тохиолдолд үнийн хөнгөлөлт үзүүлэхээр санал болгосон тендерийн үнээс уг үнийн хөнгөлөлтийг тендер илгээх маягтад тодорхойлсон аргачлалын дагуу тооцсоны дараа шаардлагатай бол түүний харьцуулах үнийг дахин тодорхойлно. Ийнхүү тодорхойлохдоо хоёр ба түүнээс дээш багцад хамгийн бага харьцуулах үнэтэй тендер ирүүлсэн этгээд нь ТШЗ-ны 33.2-т зааснаар дахин магадлахад шаардлага хангаж байхыг шаардана;

31.3.3. дээрх үнэлгээг хийсний дараа тендерийн харьцуулах үнэд үндэслэн захиалагч гэрээ байгуулах эрхийг нэг багцад, хэд хэдэн багцад, эсхүл бүх багцад олгох хувилбаруудыг тооцож, гэрээний үнийн нийлбэр нь хамгийн бага байх хувилбарыг сонгох.

32. Тендерийг харьцуулах, хэлэлцээ хийх

32.1. Захиалагч “хамгийн сайн” үнэлэгдсэн тендерийг сонгохдоо хуулийн 28.7.3-т заасны дагуу тендерүүдийг эрэмбэлж, хамгийн бага харьцуулах үнэтэй тендерийг сонгоно.

32.2. Хуульд заасан үндэслэлээр тендерт оролцогчтой хэлэлцээ хийх тохиолдолд хэлэлцээний үр дүнд түүний тендерийн захиалагчийн тавьсан шаардлага, шалгуур үзүүлэлт, ажлын тоо хэмжээнд үл хамаарах хэсэгт өөрчлөлт оруулахыг зөвшөөрнө.

33. Тендерт оролцогчийн чадавхыг дахин магадлах

33.1. Захиалагч хэд хэдэн багцад “хамгийн сайн” үнэлэгдсэн тендер ирүүлсэн тендерт оролцогчийг тэдгээр багцад заасан гэрээний үүрэг гүйцэтгэх чадавхтай эсэхийг дахин магадалж болно.

33.2. ТШЗ-ны 33.1-д заасны дагуу дахин магадлахад зөвхөн ТШЗ-ны 15 дугаар зүйлд заасан санхүүгийн болон техникийн чадавх, туршлагын талаар шалгуур үзүүлэлт, шаардлагыг хангах эсэхийг тендер хянан үзэхэд ашигласан баримт бичиг, мэдээлэлд үндэслэнэ.

33.3. Хэрэв тендерт оролцогчийг хэд хэдэн багцад гэрээ байгуулахад шаардлага хангахгүй гэж магадалсан бол түүний гэрээний үүрэг гүйцэтгэх чадавхын шаардлагыг

хангах нэг, эсхүл түүнээс дээш багцад гэрээ байгуулах эрх олгоно.

33.4. “Хамгийн сайн” үнэлэгдсэн тендер ирүүлсэн оролцогчийн гэрээний үүрэг гүйцэтгэх чадавхыг дахин магадалж шаардлага хангахгүй гэж үзвэл уг тендерээс татгалзана. Энэ тохиолдолд удаах хамгийн бага харьцуулах үнэтэй тендерийг “хамгийн сайн” үнэлэгдсэн тендер гэж үзэж, оролцогчийн чадавхыг мөн адил зарчмаар магадална.

Е. МЭДЭГДЭЛ ХҮРГҮҮЛЭХ, ГЭРЭЭ БАЙГУУЛАХ

34. Мэдэгдэл хүргүүлэх

34.1. Захиалагч дараах мэдэгдлийн аль тохирохыг тендерт оролцогч тус бүрд бичгээр хүргүүлж, тухайн өдөрт багтаан цахим системд байршуулна:

34.1.1. “хамгийн сайн” үнэлэгдсэн тендер ирүүлсэн оролцогчид гэрээ байгуулах эрх олгох ;

34.1.2. ТШЗ-ны 34.1.1-т зааснаас бусад шаардлага хангасан тендер ирүүлсэн оролцогчид шалгараагүй тухай мэдэгдэх;

34.1.3. ТШЗ-ны 26.7, 31.2-т заасан тендерээс татгалзах.

34.2. Захиалагч гэрээ байгуулах эрх олгосон бол энэ тухай шийдвэр, мэдэгдэл болон “хамгийн сайн” үнэлэгдсэн тендерийг холбогдох журмын дагуу ил болгох тухай ТШЗ-ны 34.1.2, 34.1.3-т заасан мэдэгдэлд дурдана.

34.3. Захиалагч бүх тендерээс татгалзсан бол дахин тендер шалгаруулалт явуулах эсэх тухай шийдвэрийг ТШЗ-ны 34.1.3-т заасан мэдэгдэлд дурдана.

35. Гэрээ байгуулах эрх олгох

35.1. Захиалагч “хамгийн сайн” үнэлэгдсэн тендер ирүүлсэн оролцогчид гэрээ байгуулах эрхийг ТШЗ-ны 34.1.1-д заасан мэдэгдлээр олгоно. Хэрэв “хамгийн сайн” үнэлэгдсэн тендерийн үнийг залруулсан, үнийн хөнгөлөлт тооцсон, нэг валютад хөрвүүлсэн бол уг үнийг гэрээний үнээр тогтоож, гэрээ байгуулах эрх олгох мэдэгдэлд заана.

35.2. Дараах тохиолдолд хуулийн 20.7.2-т заасан нөхцөл үүссэн гэж үзнэ:

35.2.1. гэрээ байгуулах эрх олгох мэдэгдэлд дурдсан гэрээний үнийг хүлээн зөвшөөрөөгүй;

35.2.2. ТШЗ-ны 36 дугаар зүйлд заасны дагуу гэрээнд гарын үсэг зурж баталгаажуулаагүй.

35.3. ТШЗ-ны 35.2-т заасан нөхцөл байдал үүсвэл удаах хамгийн бага харьцуулах үнэтэй тендерийг “хамгийн сайн” үнэлэгдсэн тендер гэж үзэж гэрээ байгуулах эрх олгоно.

36. Гэрээнд гарын үсэг зурж баталгаажуулах

36.1. Захиалагч ТШЗ-ны 7.5-д заасан гэрээний нөхцөлийн гэрээ баталгаажуулах маягтыг түүнд заасан зааврын дагуу шаардлагатай хэсгийг эцэслэн нөхөж, шалгарсан тендерт оролцогчид хүргүүлнэ.

36.2. Шалгарсан тендерт оролцогч ТШЗ-ны 36.1-д зааснаар ирүүлсэн гэрээнд гарын үсэг зурж, баталгаажуулан захиалагчаас шаардсан хугацааны дотор хүргүүлнэ. Захиалагчийн тогтоох энэ хугацаа нь гэрээ байгуулах эрх олгосноос хойш ажлын 6 хоногийн дараа, тендер хүчинтэй байх хугацаанд багтсан байна.

36.3. Шалгарсан тендерт оролцогч ТШЗ-ны 36.2-т заасан хугацааны дотор гэрээг зохих ёсоор баталгаажуулж ирүүлсэн бол захиалагч гэрээнд гарын үсэг зурж баталгаажуулах үүрэгтэй.

36.4. ТШЗ-ны 36.3-т заасан захиалагчийн үүрэг нь төсвийн асуудал эрхэлсэн төрийн захиргааны төв байгууллага, бусад эрх бүхий этгээд, эсхүл шүүхээс гэрээ байгуулах эрх олгосон шийдвэрийг хуульд зааснаар хүчингүй болгосон, эсхүл хэрэгжилтийг түдгэлзүүлсэн тохиолдолд хамаарахгүй.

Ё. БУСАД

37. Урьдчилгаа төлбөр

37.1. Гэрээг хэрэгжүүлэхэд шаардагдах бараа материал худалдаж авах болон ажил эхлүүлэхтэй холбогдох зардалд урьдчилгаа төлбөр олгох шаардлагатай бол захиалагч урьдчилгаа төлбөр олгох хувийг ТӨХ-д зааж болно.

37.2. Захиалагчийн хүлээн авсан, шаардлага хангасан урьдчилгаа төлбөрийн баталгаа нь гэрээний салшгүй хэсэг байна.

38. Тендер шалгаруулалттай холбоотой гомдол

38.1. Тендерт оролцогч тендер шалгаруулалттай холбоотой гомдлыг хууль тогтоомжийн дагуу гаргана.

39. Тендер шалгаруулалтын мэдээллийг нийтлэх

39.1. Тендер шалгаруулалттай холбоотой мэдээллийг хууль тогтоомжид заасны дагуу цахим системээр ил болгоно.

39.2. Захиалагч нээлтийн тэмдэглэл, тендер шалгаруулалтын үр дүнг цахим системд олон нийтэд ил тод мэдээлнэ.

--o0o—

II БҮЛЭГ. ТЕНДЕРИЙН ӨГӨГДЛИЙН ХҮСНЭГТ

Санамж

Захиалагч гүйцэтгүүлэх ажлын онцлог шинж, тендерт оролцогчид тавигдах холбогдох хууль тогтоомж, түүний зарчимд нийцсэн шаардлага, шалгуур үзүүлэлтийг тендерийн өгөгдлийн хүснэгтэд тусгана.

Тендерийн өгөгдлийн хүснэгтийг боловсруулахад дараах зүйлийг анхаарна. Үүнд:

1. ТӨХ нь ТШЗ-ны зүйл, заалт болон түүнд хамаарах хэсгийг налуугаар бичсэн зааварт нийцүүлэн тохирох мэдээллийг нөхөх, гүйцээх зорилготой ба ТӨХ-д мөр нэмэхгүй, хасахгүй байх;
2. Тендерт оролцогчийн санхүүгийн болон техникийн чадавх, туршлагад тавих шаардлага, шалгуур үзүүлэлтийг хангаж буйг тогтоох зорилгоор шаардах баримт бичиг нь зөвхөн тендерт оролцогчийг тухайн ажил гүйцэтгэх гэрээний үүргийг гүйцэтгэх чадавх, туршлагатай болохыг нотлох баримт бичиг байна;
3. ТШЗ-ны 15 дугаар зүйлд заасан баримт бичгүүдээс аль тохирох баримт бичгийг сонгож ТӨХ-д тусгайлан заана;
4. Тендерт оролцогч өөрийн тендерийн үнэн зөвийг захиалагчийн өмнө хариуцна. Иймд захиалагч хуулиар шаардсанаас бусад тохиолдолд тендерт хавсарган ирүүлэх баримт бичгийг нотариатаар гэрчлүүлэх, орчуулагчийн тэмдгээр баталгаажуулахыг тендерт оролцогчоос шаардахгүй;
5. Худалдан авах ажиллагааны цахим системтэй холбогдсон бусад мэдээллийн сангаас илгээсэн өгөгдлийг нотлох баримт бичгийг тендерт ирүүлэхийг шаардахгүй байх. Тухайлбал, Монгол Улсын хуулийн этгээдэд хамаарах улсын бүртгэлийн гэрчилгээ, авто тээврийн хэрэгслийн эзэмшигчийн лавлагаа, санхүүгийн тайлан, татварын тодорхойлолт гэх мэт болно.

Энэхүү санамж нь хэм хэмжээ тогтоохгүй ба захиалагчаас батлах тендерийн баримт бичгийн хэсэг болохгүй.

-o0o-

II БҮЛЭГ. ТЕНДЕРИЙН ӨГӨГДЛИЙН ХҮСНЭГТ (ТӨХ)

ТШЗ-ны холбогдох заалт	А. ЕРӨНХИЙ ЗҮЙЛ
ТШЗ 1.1	Захиалагч: ***[Төв аймгийн Лүн сумын Засаг даргын Тамгын газар]***
ТШЗ 1.1	Тендер шалгаруулалтын нэр: *[Нийтийн халуун усны байрны их засвар]*
ТШЗ 1.1	Тендерийн урилгын дугаар: ***[ТӨАЛСЗДТГ/202301015]***
ТШЗ 1.2	Тендер шалгаруулалт нь дараах нэр, дугаар бүхий багцуудаас бүрдэнэ: ***Багц № 1:Үгүй***
ТШЗ 2.1	Санхүүжилтийн эх үүсвэр нь: ***[Сумын орон нутгийн хөгжлийн сан]***
ТШЗ 2.1	Нийт төсөвт өртөг: ***[69,300,000 жаран есөн сая гурван зуун мянган төгрөг]***
Б. ТЕНДЕРИЙН БАРИМТ БИЧГИЙН АГУУЛГА	
ТШЗ 8.2	Тендерийн баримт бичигтэй холбоотой тодруулга, нэмэлт мэдээлэл авах хүсэлтийг захиалагчид хүргүүлэх хаяг: Хүлээн авагчийн нэр: ***[Төв аймгийн Лүн сумын Засаг даргын Тамгын газар]*** Хаяг: ***[Төв аймгийн Лүн сумын Засаг даргын Тамгын газрын байр 1 давхар 02 тоот өрөө]*** Утасны дугаар: ***[70275906], 99587585, 99492919*** Цахим шуудангийн хаяг: ***www.tender.gov.mn*** Цахим шууданг ***Тендерийн баримт бичгийн талаар тодруулга авах хүсэлтийг хүлээн авах хугацааны хязгаар тендер хүлээн авах эцсийн хугацаанаас ажлын 5-аас доошгүй хоног байна. Тендерт оролцогч тодруулга авахдаа тодруулгыг цахим системээр дамжуулан гаргаж холбогдох утсанд мэдэгдэнэ.***
В. ТЕНДЕР БЭЛТГЭХ	
ТШЗ 11.2	Зээл, тусламжийн хөрөнгөөр санхүүжүүлэх төсөл, арга хэмжээний хувьд тендер шалгаруулалтын хэл: ***[“Монгол] байна.*** Гадаад хэл дээрх материалыг орчуулгын хамт ирүүлнэ.
ТШЗ 15.2	Тендерт оролцогчид тавигдах санхүүгийн чадавхын шалгуур үзүүлэлт, шаардлага: ***[“Шаардана”***

	- **Борлуулалтын орлогын хэмжээ: 2020, 2021, 2022 онуудын дундаж борлуулалтын орлогын хэмжээ нь батлагдсан төсөвт өртгийн 30 хувиас багагүй байна.**
ТШЗ 15.2.4	Санхүүгийн чадавхын талаар энэ зүйлд заасан шалгуур үзүүлэлт, шаардлагыг хангах бусад баримт: ***["Шаардана"]*** ***1. Гэрээний үүргийн биелэлтийг хангах мөнгөн хөрөнгийн хэмжээ: Батлагдсан төсөвт өртгийн 30 хувиас багагүй байна.*** ***Гэрээний үүргийн биелэлтийг хангах мөнгөн хөрөнгийн хэмжээг нийт дүнг дараах шалгуур үзүүлэлтээр тодорхойлно. Үүнд:*** - Арилжааны банкнаас авч болох мөнгөн дүн бүхий зээлийн тодорхойлолт ирүүлнэ. Харилцагч банкнаас хугацаа хэтэрсэн зээл, зээлийн хүүгийн өр, төлбөргүй талаарх тодорхойлолтыг ирүүлнэ.
ТШЗ 15.3	Тендерт оролцогчийн санхүүгийн чадавхыг хянан үзэхэд үндэслэл болгох санхүүгийн тайлангийн хугацаа: Санхүүгийн тайлан ирүүлэх жилийн тоо: 2020, 2021, 2022 онуудын санхүүгийн тайланг өөрийн тендертээ хавсарган ирүүлэх шаардлагагүй бөгөөд цахим системээр дамжуулан Сангийн яамны цахим санхүүгийн тайлангийн www.e-balance.mof.gov.mn мэдээллийн системээс тендерт оролцогчдын санхүүгийн тайлангаас борлуулалтын орлого болон бусад шаардлагатай мэдээллийг шалгана.
ТШЗ 15.6	Тендерт оролцогчийн техникийн чадавх болон туршлагын шалгуур үзүүлэлт, шаардлага: ***Ижил төстэй ажлыг доод тал нь нэг удаа гүйцэтгэгдсэн байвал зохих жилийн тоо: 2020, 2021, 2022 онуудын аль нэг жилд доот тал нь нэг удаа батлагдсан төсөвт өртгийн 30 хувиас багагүй үнийн дүнтэй ижил төстэй барилга угсралтын ажлын үндсэн гүйцэтгэгчээр ажилласан байна. Ажил гүйцэтгэсэн гэрээ, комисс хүлээж авсан дүгнэлтийн эхээс хийсэн хуулбар, тухайн ажлыг цаг хугацаанд нь чанартай хийж гүйцэтгэсэн эсэх талаарх захиалагчийн тодорхойлолт***
ТШЗ 15.6.1	Тусгай зөвшөөрөл/зөвшөөрөл: ***["Шаардана"]*** ***Уг ажлыг гүйцэтгэхэд эрх бүхий байгууллагаас олгосон хүчин төгөлдөр доорх тусгай зөвшөөрөл шаардлагатай.*** ***Барилга, хот байгуулалтын яамны*** -**БА-3.1** Цутгамал болон угсармал төмөр бетон арагт бүтээцэн болон иж бүрэн цутгамал бүтээцэн барилгын угсралт, өргөтгөл, шинэчлэлийн ажил; -**БА-6.1** Барилга байгууламжийн дотор ус хангамж, ариутгах татуургын шугам сүлжээ, тэдгээрийн тоног төхөөрөмж, гадна салбар шугам сүлжээний угсралт;

-**БА-6.2** Барилга байгууламжийн дотор халаалт, салхивчийн шугам сүлжээ, тэдгээрийн тоног төхөөрөмж, гадна салбар шугам сүлжээний угсралт;
-**БА-6.3** Барилга байгууламжийн дотор гэрэлтүүлэг, цахилгаан хангамжийн угсралт, тэдгээрийн тоног төхөөрөмж, тухайн барилгын гадна салбар шугам сүлжээний угсралт;
-**БА-6.4** Барилга байгууламжийн дотор холбоо дохиолол, интернет сүлжээ, гал унтраах болон галын аюулын дохиоллын системийн угсралт, тэдгээрийн тоног төхөөрөмж, тухайн барилгын гадна салбар шугам сүлжээний угсралт;
-**БА-8.1** Барилга байгууламжийн засвар, засал чимэглэл, интерьер орчны тохижилтын ажил.

Тендерт оролцогч, түншлэл, туслан гүйцэтгэгч нь гүйцэтгэх үүргийнхээ дагуу тусгай зөвшөөрөлтэй байх шаардлагатай бөгөөд тусгай зөвшөөрлийн талаарх мэдээллийг төрийн худалдан авах ажиллагааны цахим системээс шалгах тул тусгай зөвшөөрлийн хуулбарыг тендерийн материалд хавсарган ирүүлэх шаардлагагүй.

ТШЗ 15.6.2 Ажил гүйцэтгэхэд шаардлагатай хүний нөөцийн мэдээлэл: ***[“Шаардана”]***

№	Албан тушаал	Хүний тоо	Мэргэжлээрээ ажилласан жилийн туршлага	Мэргэжил	Диплом, гэрчилгээний хуулбар ирүүлэх шаардлагатай эсэх
1	Барилгын инженер	1	5 болон түүнээс дээш	Барилгын инженер	Диплом ирүүлэх шаардлагагүй
2	Цахилгааны инженер	1	3 болон түүнээс дээш	Цахилгааны инженер	Диплом ирүүлэх шаардлагагүй
3	Халаалт, агаар сэлгэлтийн инженер	1	3 болон түүнээс дээш	Халаалт, агаар сэлгэлтийн инженер	Диплом ирүүлэх шаардлагагүй
4	Холбоо, мэдээлэл технологийн инженер	1	3 болон түүнээс дээш	Холбоо, мэдээлэл технологийн инженер	Диплом ирүүлэх шаардлагагүй
5	Барилгын техникч	1	1 болон түүнээс дээш	Барилгын инженер эсхүл барилгын техникч	Барилгын инженер санал болгох тохиолдолд дипло ирүүлэх шаардлагагүй. Барилгын техникч санал болгох тохиолдолд гэрчилгээний хуулбар ирүүлнэ.
6	Хөдөлмөр аюулгүй байдал, эрүүл ахуйн ажилтан	1	1 болон түүнээс дээш	Хөдөлмөрийн аюулгүй байдал, эрүүл ахуйн сургалтанд хамрагдсан гэрчилгээтэй байна.	Сургалтад хамрагдсан гэрчилгээ ирүүлнэ.

-Дээрх инженер, техникийн ажилтнуудын жагсаалтыг маягт 2-т заасны дагу гаргаж, тухайн төсөл, арга хэмжээнд ажиллуулахаар захирлын тушаалаа томилсон байх бөгөөд тэдгээрийн ажлын туршлагыг ажилтан тус бүрэ гаргаж ирүүлнэ.
-Дээрх инженер, техникийн ажилтнуудын иргэний үнэмлэхийн хуулбар ирүүлнэ. Сургууль төгссөн дипломын хуулбарыг ирүүлэх шаардлагагү төрийн мэдээлэл, солилцооны ХУР системээр дамжуулан Боловсро шинэчлэх ухааны яамны мэдээллийн сангаас шалгана. “Төри үйлчилгээний нэгдсэн систем /e-mongolia/-д инженер, техникий ажилтнуудын дээд боловсролын дипломын мэдээлэл байршсан эсэхи лавлах шаардлагатай.
-Зарим инженер, техникийн ажилтнууд нь гэрээгээр ажиллах бол зөвхө тухайн төсөл, арга хэмжээнд хөлсөөр ажиллуулах гэрээ байгуулж, иргэни үнэмлэхийн хуулбарын хамт ирүүлнэ.

-Гадаад улсад их, дээд сургууль төгссөн бол дипломын хуулбарыг баталгаат орчуулгын хамт ирүүлнэ.
-Мэргэжилтэй 10-с доошгүй ажилчдын жагсаалтыг мэргэжлийн үнэмлэхийн хуулбарын хамт ирүүлнэ.
Дээрх инженер, техникийн ажилтнуудын 50-аас доошгүй хувь нь тендерт оролцогч этгээдийн үндсэн ажилтан байж нийгмийн даатгалын шимтгэлийг сүүлийн 3 сар буюу 2022 оны 11, 12 дугаар сар, 2023 оны 1 дүгээр саруудад тухайн компанийн нэр дээр төлсөн байх шаардлагатай.
Мэдээллийг төрийн мэдээлэл, солилцооны ХУР системээр дамжуулан шалгах тул НД-8 маягтаар гаргасан тайланг ирүүлэх шаардлагагүй, цахим системд бүртгэгдсэнээс өөр мэдээлэл, нотлох баримтыг үнэлгээнд ашиглахгүй.

ТШЗ 15.6.3

Ижил төстэй ажил гүйцэтгэсэн туршлагыг нотлох гэрээний мэдээлэл: ***[“Шаардлагатай”]***

Хийж гүйцэтгэсэн барилгын ажлын нийт мөнгөн дүнг жил жилээр харуулсан жагсаалт ирүүлэх шаардлагатай жилийн тоо: 2021, 2022 онуудад хийж гүйцэтгэсэн ажлын жагсаалтыг маягт 3-д заасан загварын дагуу ирүүлнэ. мөн ижил төстэй гэрээний дэлгэрэнгүй мэдээллийг маягт 4-д заасан загвараар тус тус гаргаж ирүүлнэ.

№	Гэрээний нэр	Захиалагчийн нэр, хаяг, холбоо барих утас	Төсөвт өртөг	Хугацаа /эхлэх, дуусан/
1				
...				
	Дүн			

ТШЗ 15.6.4

Ажил гүйцэтгэхэд ашиглагдах үндсэн тоног төхөөрөмж, техник хэрэгсэл: ***“Шаардана”*** ***Тусгай маягт-1***

№	Тоног төхөөрөмжийн нэр	Хүчин чадал	Тоо ширхэг
1			1
2			1
3			1
4			1

1. Тендерт оролцогч гэрээг гүйцэтгэхэд зайлшгүй шаардлагатай тээврийн хэрэгслийн мэдээллийг тусгай маягт 1-д заасан загвараар гаргаж, тээврийн хэрэгсэл, машины улсын дугаарын хамт ирүүлнэ.
2. Дээрх хүснэгтэд заасан, гэрээг гүйцэтгэхэд зайлшгүй шаардлагатай үндсэн машин нь тендерт оролцогчийн өөрийн эзэмшлийнх байна.
3. Ажил гүйцэтгэхэд шаардлагатай багаж, тоног төхөөрөмжийн жагсаалтыг ирүүлнэ.

Тухайн ажилд санал болгож буй тээврийн хэрэгсэл, машин механизмын гэрчилгээ, лавлагааг ирүүлэх шаардлагагүй бөгөөд цахим системээр дамжуулан шаардлагатай мэдээллийг шалгана. Цахим системд бүртгэгдсэнээс өөр мэдээлэл, нотлох баримтыг үнэлгээнд харгалзахгүй.

ТШЗ 15.6.5

Техникийн чадавх болон туршлагын шалгуур үзүүлэлт, шаардлагыг хангахыг нотлох бусад баримт: ***[“Шаардана”]***

Тендерт оролцогч дараах нэмэлт материалуудыг өөрийн тендерт ирүүлнэ. Үүнд:

1. **Ажлын төсвийн дагуу тооцсон төсөв зохиож, эрх бүхий төсөвчнөөр баталгаажуулан ирүүлнэ. Ажлын төсвийг тооцож**

	ирүүлэхдээ өгөгдсөн ажлын тоо хэмжээнд үндэслэн төсвийг тооцно **2. Ажлын талбайтай танилцсан тэмдэглэлийг фото зургийн хамт ирүүлнэ;** ***3. Тендерт оролцогч нь уг тендерт шалгарсан тохиолдолд гэрээний үнэ, хугацаанд багтаан зураг төсөл, техникийн нөхцөлийн дагуу чанарын өндөр түвшинд тухайн ажлыг гүйцэтгэн дуусгаж ашиглалтад хүлээлгэн өгөх баталгааг бичгээр гаргаж ирүүлнэ.*** ***Тендерт оролцогч нь тендерийн иж бүрдэл, баримт бичгийг бэлтгэн цахим хэлбээр ирүүлэх ба ирүүлсэн бүх материал тод байх шаардлагатай бөгөөд уншигдахгүй материалыг ирүүлээгүйд тооцно.***
Г. ТЕНДЕР ИЛГЭЭХ, НЭЭХ	
ТШЗ 20.5.3	1. **Тендерт оролцогч нь тендерийн баримт бичгийн ТШЗ-ын 23-д заасан шаардлагыг бүрэн хангасан тендерийг баталгаажуулан илгээх шаардлагатай.**
ТШЗ 21.1.	Тендер хүлээн авах эцсийн хугацаа нь: Огноо: ***[2023 оны 06 дугаар сарын 02-ны өдөр]*** Цаг: ***[16цаг,00 минут]***
ТШЗ 23.1.	Тендерийн нээлтийг доор дурдсан хугацаанд цахим системээр хийх бөгөөд нээлтийн мэдээллийг тендерт оролцогч цахим системээр хүлээн авна. Огноо: ***[2023 оны 06 дугаар сарын 02-ны өдөр]*** Цаг: ***[16 цаг 30 минут]*** Тендер нээх газрын хаяг: ***[Төв аймаг, Лүн сум Хөх давааны хороо, ЗДТГ-н байр3-305 тоот,1 давхар,02 тоот өрөө]***
ТШЗ 27.2	Үнэлгээнд харгалзах нэмэлт шалгуур үзүүлэлт ашиглах эсэх: ***[“Ашиглана”]*** ***(Тендерийн баримт бичгийн IV бүлгийн үнэлгээнд харгалзах шалгуур үзүүлэлтийн 1 дэх нөхцөл)***
Ё. БУСАД	
ТШЗ 37.1	Урьдчилгаа төлбөр олгох эсэх: ***[“Үгүй”]***

Тендерт оролцогч нь дээрх тендерийн өгөгдлийн хүснэгт /ТӨХ/-нд шаардсан шаардлагуудыг бүрэн хангасан тендер ирүүлэх шаардлагатай бөгөөд дутуу, эсвэл өөрөөр ирүүлсэн бол тухайн тендерээс татгалзах болно.

III БҮЛЭГ. ТЕХНИКИЙН ТОДОРХОЙЛОЛТ, ТАВИГДАХ ШААРДЛАГА

Техникийн тодорхойлолт бэлтгэх санамж

[Захиалагч болон үнэлгээний хороо нь ажил гүйцэтгүүлэх тендер шалгаруулалтын хувьд захиалагчийн зураг төсөл (техникийн болон ажлын зураг, өртгийн төсөв), ажлын хуваарь, ажил гүйцэтгэхэд шаардлагатай бараа, үйлчилгээнд тавигдах шаардлага, техникийн тодорхойлолтыг боловсруулахад энэхүү санамжийг ашиглана.

Техникийн тодорхойлолтын зорилго нь захиалагчид шаардлагатай ажил болон тухайн ажлыг гүйцэтгэхэд шаардагдах бараа, үйлчилгээг нарийвчлан тодорхойлоход оршино. Уг санамж нь хэм хэмжээ тогтоохгүй ба захиалагчаас батлах тендерийн баримт бичгийн хэсэг болохгүй.

- *Ойлгомжтой сайтар бэлтгэсэн техникийн тодорхойлолт нь захиалагчийн тавьсан шаардлагад нийцсэн, бодитой бөгөөд өрсөлдөх чадвартай тендер бэлтгэхэд тендерт оролцогчдод зайлшгүй чухал нөхцөл болно.*
- *Техникийн тодорхойлолтыг бэлтгэхэд өрсөлдөөнийг өрнүүлэх зарчмыг баримтлах ёстой бөгөөд худалдан авах бараа, ажил, үйлчилгээний шаардагдах стандартын талаар тодорхой тусгана. Эдгээрийг хангасан нөхцөлд худалдан авах ажиллагааны хэмнэлттэй, үр ашигтай, шударга байх зорилго хэрэгжиж, тендерүүдийн шаардлагад нийцэх байдал баталгаажиж, тендерийн үнэлгээ зөв хийгдэнэ.*
- *Техникийн тодорхойлолт боловсруулахдаа батлагдсан төсөвт багтаан эрчим хүч, байгалийн нөөцийн хэмнэлттэй, эдийн засгийн үр ашигтай хэрэглээний тогтвортой байдлыг хангах, байгаль орчин, хүний эрүүл мэндэд сөрөг нөлөөгүй, хүлэмжийн хийн ялгарал болон хаягдал багатай, уур амьсгалын өөрчлөлтөд дасан зохицох, ногоон орчныг бүрдүүлэхэд чиглэсэн байх үзүүлэлтийг тусгаж өгнө.*
- *Тендерийн баримт бичигт зааснаас бусад тохиолдолд бүх бараа, материал нь шинэ, ашиглагдаагүй, сүүлийн үеийн технологи зэргийг хангасан байх нөхцөлийг шаардана.*
- *Техникийн тодорхойлолтын шалгуур үзүүлэлтүүд нь хязгаарласан шинжтэй байж болохгүй. Барааны тэмдэг, нэр, хэлбэр маяг, төрөл, гарал үүсэл, үйлдвэрлэлийн арга, үйлдвэрлэгч буюу нийлүүлэгчийг тухайлан заасан шаардлага, нөхцөлийг заах шаардлагатай бол түүний ард "эсхүл түүнтэй дүйцэх" гэсэн тодотгол хэрэглэнэ.*
- *Техникийн тодорхойлолтод аль болох олон улсын хэмжээнд хүлээн зөвшөөрөгдсөн стандартыг хэрэглэх шаардлагатай. Хэрэв Монгол Улсын үндэсний стандарт, эсхүл тухайлсан өөр стандартыг хэрэглэсэн тохиолдолд бараа материал, шинж чанар нь энэ стандартад дүйцэх буюу түүнээс илүү бол хүлээн зөвшөөрнө гэж техникийн тодорхойлолтод заах хэрэгтэй.*
- *Ажил гүйцэтгэх тендер шалгаруулалтын хувьд санал болгох бараа нь аль ч улсын гарал үүсэлтэй байж болно.*

Зураг төсөл, загвар зураг

ШАЛНЫ БАЙГУУЛАЛТ М1:100

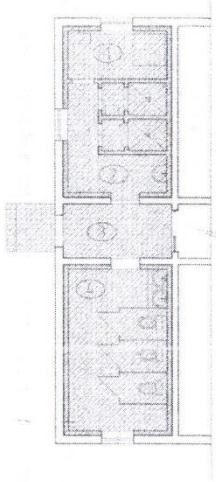

ӨРӨӨНИЙ ТОДОРХОЙЛОЛТ

	Өрөөний нэр	Шалны хэвлэл		м2
		Үндсэн бүрхүүл	Шүүгээ доор	
1	Чөлөөт өрөө	Мод	Бетон, Керамик хавтангууд	4.6
2	Дугуйны өрөө	Мод	Бетон, Плита	10
3	Коридор	Мод	Бетон, Керамик хавтангууд	5.8
4	Арчдаг өрөөний өрөө	Мод	Бетон, Плита	15.6

ШАЛНЫ БҮТЭЦ

Төрөл	Танил өнгөөс	Төрөл	Танил өнгөөс
КЕРАМИК ХАВТАНГУУД -Керамик хавтангууд 10мм -Зөв цементны бэлэсрэлт 6-50мм -Цуглуулах бетон шал		ПЛИТА -Плита 10мм -Зөв цементан бэлэсрэлт 6-50мм -Цуглуулах бетон шал	

ХААЛГАНЫ ЗАГВАР

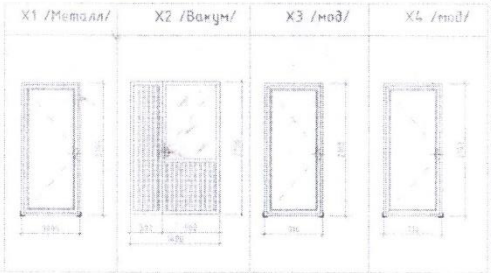

Хаалганы задаргаа түүвэр

Д/д	Тэмдэглэгээ	Хэмжээ мм	Тоо/ш	Тайлбар	
1	X1	960wx2100h	1	Металл хаалга /Бүрээс/	1. Хаалгыг захиалгын өмнө газар дээр нь хэмжиж хаах захиалга 2. Хаалгыг бөөгнүүлэлтэй зураглай хийх хэрэгтэй 3. Бөөрөлт хүбэнцэр /PVC/ цонх, хаалга нь MNS 5839:2003 стандартын шаардлагаар найдвартай хэрэглэнэ.
	X2	1400wx2100h	1	Вакум хаалга	
	X3	860wx2100h	2	Сайн чанарын нүхэн хаалга	
	X4	660wx2100h	3	Сайн чанарын нүхэн хаалга	

Тайлбар
-Заалны ажлын тодорхойлолт, хавтсан түүвийг БА-4.0 үз.

ДОТОР ЗАСЛЫН ТОДОРХОЙЛОЛТ

Өрөөний дугаар	Нэр	Талбайн хэмжээ	м2	Хана, таних хананы нүүрс						Шалны засал		м2
				Хана гөлөөр	h /мм/	м2	Хана гөлөөр	h /мм/	м2	Өдөр бүлээс	Шөнөжөр хөлж	
1	Чг халдах өрөө	Ламтар	4.6	Будах	2450	22				Модон	Бетон, Керамик хөлөнцөр	4.6
2	Дэлгэцэй өрөө	Ламтар	10	Плита	1800	60				Модон	Бетон, Паркет	10
3	Коридор	Ламтар	5.8	Будах	2800	20				Модон	Бетон, Керамик хөлөнцөр	5.8
4	Арцаж,хөрөлт эзлэх	Ламтар	15.6	Плита	2800	19				Модон	Бетон, Паркет	15.6

Нэгдсэн дотор заслын ажлын тоо хэмжээ

Д/Д	Ажлын нэр	Тоо ширхэг
1	Шөнө бүлээсэ модон хаалганы ламтар будах	36м2
2	Тоосгон хананы эмх цэмцгэн хуурмагаар шавардлага хийх	22м2
	Хана замаг таглаатлаа 2 ге хийх	42м2
	Хана тосон будёгоор 2 ге будах	42м2
	Хананы плита наах	97м2
3	Модон шөнөс хуудас белэн шал цутгах 510	36м2
	Шалны плита наах	25.8м2
	Шалны керамик хөлөнцөр наах	10.4м2
4	12см арагнай тоосгон хэмэр хана өрөх	97м2
	Хоолой суулгах нүхнүүд нөөц гаргах /8,12,12,15/	5ш /0,4 шир/
5	Арцаж,хөрөлт арагнай 8см зузаан ажлаа ДСП хөлөнцөгөр хөрөөлөлтэй тэмэр хүрээ, хана, шалны поолочлоной хаалт цөгөрсөн Хоолой нь ДСП мөн тэмэр хүрээнүүд хөрөөлөлтэй нүхэн цоожтой байх	9м2

Гадна заслын ажлын тоо хэмжээ

Д/Д	Ажлын нэр	Тоо ширхэг
1	Гадна дөнжөр, ялзан зэм цуглаах 510 БМТР /Д-3/	2м3
2	Хаалбч белэн Цонх хаалганы 3м3бетон у/№27 Шөнөс 0,8м-100мм м№3 Нийт. нэр.	2м3

Бусад ажлын тоо хэмжээ

Д/Д	Ажлын нэр	Тоо ширхэг	Тэмдэглэл
1	Чөлөөлөлт	3ш ком	Хоолой, ялзан, хөлөлт өгөхдөр
	Суулгалт	3ш ком	сонгосон хэмжээ
	Шуурхай	2 ком	Хаалгны поолочлоной
	Чг халдах бөөлөг	1 ком	Шөнөс өрөөнд
	Ф15 труба	18 м	Хоолой хэрэгсэл
	Ф16 Хоолой	23 м	Ф15 гуурсан дөнгөлөгч 14, бөмбөг 10 Ф20 хуванцар гуурсан 17, бөмбөг 8
	Ф50 хуванцар хоолой	30 м	Ф50 хуванцар гуурсан 12, бөмбөг 8 Ф100 хуванцар 4, тагны 4
	Ф100 хуванцар хоолой	6 м	
	панель радиатор	3ш ком	22 бодь,1200 Ш×1850Ш
	Чөлөө насос	2 ш	2.5 кВт
2	Чөлөө хөнгөлөгчтэй гэрэл 40Вт	5ш ком	LED

Тайлбар

-Цооног белэн гадна бохирын туурийг ЧХАТ эдрэлт уз.
-Ажил эхлэхийн өмнө газар дээр нь зөвшөөлцөж шийдэл гаргаж нэрчлэх болно.

ХЭМЖИЛТИЙН БАЙГУУЛАЛТ М1:100

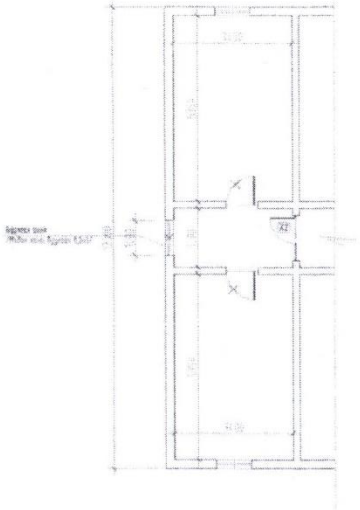

ӨӨРЧЛӨЛТИЙН БАЙГУУЛАЛТ М1:100

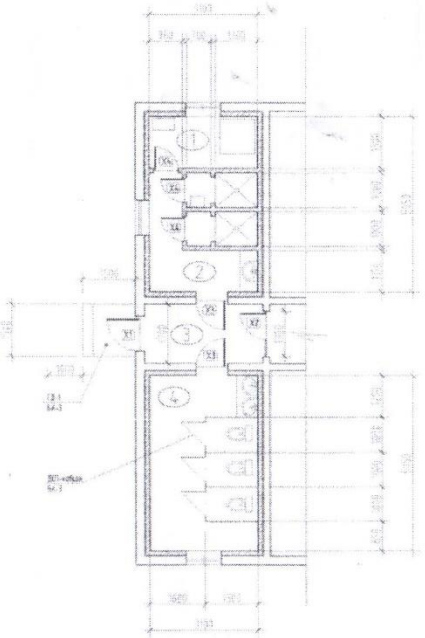

ӨРӨӨНИЙ ТОДОРХОЙЛОЛТ

№	Өрөөний нэр	Талбай м2	Шал гүйцэтгэл
1	Гэр ахуйн өрөө	4,6	Мод
2	Амаралт өрөө	12	Мод
3	Коридор	5,8	Мод
4	Арчилгааны өрөө	9,9	Мод

ТАЙЛБАР ГЭРЭЛЗЭГ

-Гадаах хаалганы
-Дотоох хаалга
-Хоолны хаалга

Тайлбар

-Цонх хоолганы түүврийг БА-3-д үз
-Засалт ажлын тодорхойлолт, хэмжээг түүврийг БА-4-д үз.

Ажил гүйцэтгүүлэх тендер шалгаруулалтад ажлын зураг, өртгийн төсвийг хавсаргана.

Үе шатны ажлын хуваарь

Ажлын гүйцэтгэлийг хянаж шалгахад үе шатны ажлын хуваарийг ашиглана.

[Үнэлгээний хороо худалдан авах ажиллагааны цахим систем /www.tender.gov.mn/-д нийтэлсэн нэг маягийн загвар зураг, техникийн тодорхойлолтын жишиг нөхцөл, стандартыг баримтлан тендерийн баримт бичгийг боловсруулна.]

IV БҮЛЭГ. ТЕНДЕРИЙН ҮНЭЛГЭЭНД ХАРГАЛЗАХ НЭМЭЛТ ШАЛГУУР ҮЗҮҮЛЭЛТҮҮД

*1. Захиалагч тендерийн үнэлгээнд харгалзах шалгуур үзүүлэлтийг үлдээж бусад шалгуур Ажил гүйцэтгэх хуваарь: **"Ашиглана"***

1.1. Ажил гүйцэтгэж дуусах эцсийн хугацаа нь гэрээ байгуулснаас хойш 2023 оны 08 дугаар сарын 30 байна. Ажил гүйцэтгэх хуваарийг баталгаажуулан ирүүлнэ.

Ажлыг үе шатны ажлын хуваарьт зааснаас хоцроож гүйцэтгэхээр санал болгосон тендерээс татгалзана.

IV БҮЛЭГ. ТЕНДЕРИЙН ҮНЭЛГЭЭНД ХАРГАЛЗАХ НЭМЭЛТ ШАЛГУУР ҮЗҮҮЛЭЛТҮҮД

Захиалагч тендерийн үнэлгээнд харгалзах шалгуур үзүүлэлтийг үлдээж бусад шалгуур үзүүлэлтийг хасна.

Энэ бүлэг нь ТШЗ-ны зүйл бөгөөд захиалагч ТӨХ-д тусгайлан зөвшөөрсөн бол тендерийн үнэлгээ хийхэд тендерийн маягтад тусгасан үнийн саналаас гадна ТШЗ-ны 31.1.6-д заасан нэг буюу хэд хэдэн хүчин зүйлийг мөнгөөр илэрхийлэн, тендерийн үнийг хийсвэрээр нэмэгдүүлэх замаар тендерийн харьцуулах үнийг тодорхойлон үнэлгээ хийх зорилгоор ашиглана.

Захиалагч энэ хэсэгт зааснаас өөр бусад аливаа шалгуур үзүүлэлт, аргачлалыг үнэлгээнд харгалзахгүй.

1. *Ажил гүйцэтгэх хуваарь: **["Ашиглана" эсхүл "Ашиглахгүй" гэж бич]***

   Хэрэв "ашиглах" бол: Тухайн тендер шалгаруулалтанд холбогдох гэрээний дагуу үе шатны ажлын хуваарьт заасан зөвшөөрөгдөх хугацааны хооронд (ажил гүйцэтгэж эхлэх хамгийн эхний өдрөөс хойш ажил гүйцэтгэж дуусах хамгийн сүүлчийн өдрийг оролцуулан) гүйцэтгэх шаардлагатай. Үе шатны ажлын хуваарьт заасан хугацаанаас өмнө гүйцэтгэх санал ирүүлсэн тендерт урамшуулал буюу үнэлгээнд бусад тендерээс давуу нөхцөл байдал олгохгүй.

   *Захиалагч уг шалгуур үзүүлэлтийг үнэлгээнд ашиглахаар тусгайлан зөвшөөрсөн тохиолдолд үе шатны ажлын хуваарьт зааснаас хоцорч нийлүүлэхээр санал болгосон тендерээс татгалзахгүй ба үнэлгээнд харгалзах зорилгоор хоцорсон хоног тутамд **[хувь бич]**–иар тооцож тендерийн үнэ дээр нэмнэ.*

   *Ажлыг үе шатны ажлын хуваарьт зааснаас **[тоо бич]**-аас илүү **["сар", "өдөр" гэдэг үгнээс сонгож бич]** хоцроож гүйцэтгэхээр санал болгосон тендерээс татгалзана. Харин ТӨХ-д тусгайлан зөвшөөрөөгүй тохиолдолд захиалагчийн тогтоосон хугацаанаас хойш гүйцэтгэхээр санал болгосон тендерийг шаардлагад нийцээгүй гэж үзнэ.*

2. *Тендерт санал болгосон ажил болон болон тухайн ажлыг гүйцэтгэхэд шаардагдах бараа нийлүүлэх тендер шалгаруулалтын үед шаардагдах урсгал зардал, үйл ажиллагааны баталгаа болон үр ашигтай байдал: **["Ашиглана" эсхүл "Ашиглахгүй" гэж бич]***

*Хэрэв "ашиглах" бол тендерт санал болгосон ажлын **[тоо бич] ["сар", "өдөр", "жил" гэдэг үгнээс сонгож бич]** хугацаанд шаардагдах урсгал зардлын хэмжээг тооцоолж ашиглалтын нийт хугацаанд шаардагдах нэмэлт зардлын дүнг үнэлгээний зорилгоор тендерийн нийт үнэ дээр нэмж үнэлнэ.*

Мөн тендерийн дагуу санал болгосон ажлын үр ашгийн байдлыг үнэлгээний зорилгоор тендерийн нийт үнэ дээр нэмж үнэлж болно.

3. *Тендерт санал болгосон ажлыг хүлээлгэж өгсөний дараах үйлчилгээг үзүүлэх боломж: **["Ашиглана" эсхүл "Ашиглахгүй" гэж бич.]***

Хэрэв "ашиглах" бол урсгал засвар хийх болон үндсэн/шаардлагатай бараа материал, сэлбэг хэрэгсэл, түүхий эд материалаар хангахын тулд захиалагчид шаардагдах зардлыг тусад нь үнэлж ирүүлсэн бол түүнийг үнэлгээний зорилгоор тендерийн нийт үнэ дээр нэмж үнэлнэ.

4. *Тусгайлсан нэмэлт шалгуур*

Хуулийн 28.4 дэх хэсэгт заасныг үндэслэн энэхүү тендерийн үнэлгээнд ашиглах нэмэлт шалгуур үзүүлэлт болон түүний аргачлалыг энэ хэсэгт оруулж болно.

[Тухайлбал, эрчим хүч, байгалийн нөөцийн хэмнэлттэй, эдийн засгийн үр ашигтай хэрэглээний тогтвортой байдлыг хангах, байгаль орчин, хүний эрүүл мэндэд сөрөг нөлөөгүй, хүлэмжийн хийн ялгарал болон хаягдал багатай, уур амьсгалын өөрчлөлтөд дасан зохицох, ногоон орчныг бүрдүүлэхэд чиглэсэн ажил гүйцэтгэх тендерийн харьцуулах үнийг хэрхэн тодорхойлох шалгуур үзүүлэлтийг энд бич.

Тогтвортой худалдан авах ажиллагааны шалгуур үзүүлэлтийн талаар Төрийн тогтвортой худалдан авах ажиллагааны гарын авлага (МУСЯ, НҮББОХ, 2018)-аас танилцах боломжтой.]

IV БҮЛЭГ. ТЕНДЕРИЙН ҮНЭЛГЭЭНД ХАРГАЛЗАХ НЭМЭЛТ ШАЛГУУР ҮЗҮҮЛЭЛТҮҮД

2. Захиалагч тендерийн үнэлгээнд харгалзах шалгуур үзүүлэлтийг үлдээж бусад шалгуур Ажил гүйцэтгэх хуваарь: ***"Ашиглана"***

2.1. Ажил гүйцэтгэж дуусах эцсийн хугацаа нь гэрээ байгуулснаас хойш 2023 оны 06 дугаар сарын 30 байна. Ажил гүйцэтгэх хуваарийг баталгаажуулан ирүүлнэ.

Ажлыг үе шатны ажлын хуваарьт зааснаас хоцроож гүйцэтгэхээр санал болгосон тендерээс татгалзана.

V БҮЛЭГ. ТЕНДЕРИЙН ЖИШИГ МАЯГТУУД

Маягт 1 .....Тендер илгээх маягт 2
Маягт 2 ..... Тендерт санал болгож байгаа боловсон хүчний мэдээлэл 3
Маягт 3 .....Ижил төстэй ажил гүйцэтгэсэн гэрээний мэдээлэл 3
Маягт 4 ..... Ижил төстэй гэрээний дэлгэрэнгүй мэдээлэл 4

Маягт 1 Тендер илгээх маягт

[огноо]

[Захиалагч байгууллагын нэр]-д

Манай ***[тендерт оролцогчийн нэр]*** нь танай байгууллагаас зарласан ***[тендер шалгаруулалтын нэр, дугаар]*** тендер шалгаруулалтад ***[үнийн хөнгөлөлт тооцоогүй тендерийн үнийг тоогоор болон үсгээр]*** төгрөгөөр тендерийн баримт бичигт заасан хуваарийн дагуу ажил гүйцэтгэхээр, дор дурдсан нөхцөлийг баталж энэхүү тендер (цаашид "**тендер**" гэх)-ийг хүргүүлж байна. Үүнд:

1. Тендерийн баримт бичиг, түүнд заасан гэрээний нөхцөл (гэрээний ерөнхий нөхцөл, тусгай нөхцөл, гэрээний маягт)-ын нөхцөлтэй танилцаж, бүрэн хүлээн зөвшөөрч тендер шалгаруулалтад оролцсон.
2. Тендерт оролцогч, түүний түншлэлийн гишүүнтэй холбоотойгоор тендерийн баримт бичгийн тендер шалгаруулалтын зааварчилгааны 14.1-д заасан нөхцөл байдал үүсээгүй.
3. Тендертэй холбоотой нотлох баримт, мэдээллийг холбогдох этгээдээс гаргуулах эрхийг захиалагчид үүгээр олгож байна.
4. Тендерт үнийн хөнгөлөлт ***["санал болгоно" эсхүл "санал болгохгүй" гэж бич]***. ***[Хэрэв үнийн хөнгөлөлт санал болгох бол түүнийг хэрхэн хэрэглэх нөхцөл, аргачлалыг бич]***.
5. Тендер нь тендерийн баримт бичигт заасны дагуу тендер нээснээс хойш ***[30 ба түүнээс дээш хоногийн тоо]*** хоногийн хугацаанд хүчинтэй байна.
6. Тендерийн баримт бичгийн тендер шалгаруулалтын зааварчилгааны 6 дугаар зүйл, 11.4 болон 14.1-д заасныг зөрчсөн, эсхүл тендерт хуурамч баримт бичиг, мэдээллийг хүргүүлсэн бол уг тендерийг илт худал мэдээлэл бүхий тендер гэж тооцохыг хүлээн зөвшөөрч байна.
7. Тендерийг холбогдох журмын дагуу бусад тендерт оролцогчдод ил болгохыг үүгээр зөвшөөрч, тендерийг нууцлах аливаа үүргээс захиалагчийг бүрэн чөлөөлж байна.

[Итгэмжлэлгүйгээр төлөөлөх эрх бүхий этгээд,

эсхүл түүнээс эрх олгогдсон этгээдийн нэр,

албан тушаал, гарын үсэг,

байгууллагын тамга, тэмдэг]:

Хаяг:

Маягт 2 Тендерт санал болгож байгаа боловсон хүчний мэдээлэл

Албан тушаал	Ажилтны нэр	Нийт ажлын туршлага, жилээр	Ижил төстэй ажлын туршлага, жилээр

Маягт 3 Ижил төстэй ажил гүйцэтгэсэн гэрээний мэдээлэл

Гэрээний нэр	Захиалагчийн нэр, хаяг, холбоо барих утас	Төсөвт өртөг	Хугацаа /эхэлсэн, дууссан/

Маягт 4 Ижил төстэй гэрээний дэлгэрэнгүй мэдээлэл

Тендерт оролцогчийн нэр: *[түншлэлийн гишүүн тус бүр бүрэн дуусгавар болсон гэрээ тус бүрээр бөглөнө].*

1.	Захиалагчийн нэр
2.	Гэрээний нэр
3.	Гэрээний дугаар
4.	Гэрээ байгуулсан огноо
5.	Гэрээ дуусгавар болсон огноо
6.	Гэрээний дүн
7.	Гэрээ гүйцэтгэсэн хаяг, байршил
	Гэрээнд оролцсон байдал (нэгийг сонгох) □Үндсэн нийлүүлэгч □Түншлэлийн гишүүн □Туслан гүйцэтгэгч

Маягт 5 Нууцалсан баримт бичиг, мэдээллийн жагсаалт

	Нууцалсан баримт бичиг, мэдээлэл	Нууцалсан хууль зүйн үндэслэл
1.		
2.		
3.		
4.		
5.		

VI БҮЛЭГ. ГЭРЭЭНИЙ НӨХЦӨЛ

Санамж

Захиалагч, түүнээс томилсон үнэлгээний хороо нь Төрийн болон орон нутгийн өмчийн хөрөнгөөр бараа, ажил, үйлчилгээ худалдан авах тухай хууль (цаашид “хууль” гэх)-ийн дагуу тендер шалгаруулалт зохион байгуулж харьцуулалтын аргаар шалгаруулан ажил гүйцэтгүүлэхэд энэхүү гэрээний нөхцөлийг боловсруулж ашиглана.

Гэрээний ерөнхий нөхцөл (цаашид “ГЕН” гэх) болон гэрээний тусгай нөхцөл (цаашид “ГТН” гэх), гэрээ баталгаажуулах маягт, түүнд заасан бусад баримт бичиг нь хоёр талын эрх, үүрэг, хариуцлагыг тодорхойлох баримт бичиг болно. Энэ гэрээ нь захиалагчаас ажил гүйцэтгэх, түүнтэй холбогдох бараа нийлүүлэх, үйлчилгээ үзүүлэх харилцааг зохицуулсан жишиг заалтуудыг агуулна. Гэрээний нөхцөлийг боловсруулахад ГЕН-д өөрчлөлт оруулахгүй.

ГТН-ийг тухайн ажлыг гүйцэтгүүлэх нөхцөлд тохируулан ГЕН-ийн холбогдох зүйл, заалтыг тодруулах, түүнд нэмэлт, өөрчлөлт оруулах зорилгоор ашиглана. Гэрээний нөхцөлийг бэлтгэхэд дараахыг анхаарна. Үүнд:

1. ГЕН-ийн аль нэг зүйлд тодорхой мэдээллийг ГТН-д тусгахаар заасан бол холбогдох мэдээллийг ГТН-д заавал оруулна. ГЕН-ийн аль нэг зүйл, заалтыг тухайн ажлыг гүйцэтгэхэд хэрэглэхгүй бол энэ тухай ГТН-д тусгах;
2. Гэрээ баталгаажуулах маягтад шалгарсан тендерт оролцогчийн мэдээлэл болон “хамгийн сайн” үнэлэгдсэн тендерийн мэдээллийг тусгах;
3. Гэрээний үнийг тендерийн үнэд залруулга болон хөнгөлөлтийг тооцож, нэг валютад хөрвүүлсний дараах үнээр тогтоох;
4. Гүйцэтгэх ажил, дагалдах бараа, үйлчилгээний дэлгэрэнгүй тодорхойлолт, зураг зэргийг гэрээнд хавсаргах;
5. ГЕН, ГТН болон холбогдох хавсралтууд нь өөр хоорондоо зөрчилдөөнгүй байх;
6. Хаалтан дотор бичсэн жишээ, зааврыг тендер шалгаруулалтын үр дүнд шалгарсан тендерийн нөхцөлд тохирох үг өгүүлбэр, тоо хэмжээ зэргээр тусгана. Зарим жишээ нөхцөлийг зөвхөн санаа өгөх зорилгоор оруулсан ба тухайн гэрээний онцлогийг харгалзан захиалагч эцэслэнэ.
7. Гэрээний зүйл болон бусад хэсгийн гарчиг нь гэрээний нөхцөлийн утга агуулгыг тайлбарлах үндэслэл болохгүй.

ГЭРЭЭНИЙ НӨХЦӨЛ

ГАРЧИГ

ГЭРЭЭНИЙ ЕРӨНХИЙ НӨХЦӨЛ 3
НЭГ.ТОДОРХОЙЛОЛТ БА ТАЙЛБАР 3
Тодорхойлолт 3
Тайлбар 4
ХОЁР. ЗАХИАЛАГЧ 4
Захиалагчийн үүрэг 4
Захиалагчийн төлөөлөгч 4
Талбайд нэвтрэх зөвшөөрөл 4
ГУРАВ.ГҮЙЦЭТГЭГЧ 5
Гүйцэтгэгчийн үүрэг 5
Гүйцэтгэгчийн төлөөлөгч 5
Аюулгүй байдал 5
ДӨРӨВ.ГЭРЭЭНИЙ ҮНЭ БА ТӨЛБӨРИЙН НӨХЦӨЛ 6
Гэрээний үнэ 6
Урьдчилгаа төлбөр 6
Төлбөрийн нөхцөл 6
ТАВ.БАТАЛГАА БА БАТАЛГААТ ХУГАЦАА 6
Урьдчилгаа төлбөрийн баталгаа 6
Чанарын баталгаа 6
Баталгаат хугацаа 7
ЗУРГАА.ЭРСДЭЛ БА ДААТГАЛ 7
Бусдад учруулсан хохирлыг арилгах 7
Даатгал 7
ДОЛОО. ДОГОЛДОЛ, ДАЛД ДОГОЛДОЛ 8
Доголдлыг илрүүлэх, арилгах 8
Далд доголдол 8
Зураг төслийн доголдол 8
НАЙМ. ГЭРЭЭГ ЦУЦЛАХ 8
Захиалагч гэрээг цуцлах 8
Гүйцэтгэгч гэрээг цуцлах 9
Гэрээг цуцалсны дараах төлбөр 9
ЕС. БУСАД ЗААЛТ 9
Мэдэгдэл 9
Төлөөлөгч өөрчлөгдөх 10
Гэнэтийн буюу давагдашгүй хүчний шинжтэй онцгой нөхцөл байдал 10
Оюуны өмчийн эрх зөрчих 11
Алданги 11
Маргаан шийдвэрлэх 11
ГЭРЭЭНИЙ ТУСГАЙ НӨХЦӨЛ 12
ГЭРЭЭ БАТАЛГААЖУУЛАХ МАЯГТ 13

ГЭРЭЭНИЙ ЕРӨНХИЙ НӨХЦӨЛ

НЭГ.ТОДОРХОЙЛОЛТ БА ТАЙЛБАР

Тодорхойлолт

1.1. Энэхүү гэрээнд хэрэглэсэн үг, хэллэг, илэрхийллийг дор дурьдсан утгаар ойлгоно:

1.1.1. “Захиалагч” гэж Гэрээ баталгаажуулах маягтад нэрлэсэн этгээдийг;

1.1.2. “Захиалагчийн төлөөлөгч” гэж Гэрээнд нэмэлт, өөрчлөлт оруулах, гэрээг цуцлахаас бусад Гэрээтэй холбоотой бүх асуудлаар Гүйцэтгэгчтэй харилцах, хяналтыг хэрэгжүүлэх эрхтэй Захиалагчаас томилогдсон этгээдийг;

1.1.3. “Гүйцэтгэгч” гэж гэрээ байгуулах эрх авсан бөгөөд Гэрээ баталгаажуулах маягтад нэрлэсэн этгээдийг;

1.1.4. “Гүйцэтгэгчийн төлөөлөгч” гэж Гэрээнд нэмэлт, өөрчлөлт оруулах, гэрээг цуцлахаас бусад Гэрээтэй холбоотой бүх асуудлаар Захиалагчтай харилцах эрхтэй Гүйцэтгэгчээс томилогдсон этгээдийг;

1.1.5. “Талууд” гэж Захиалагч болон Гүйцэтгэгчийг хамтад нь нэрлэснийг;

1.1.6. “Ажил” гэж ажлын даалгавар, техникийн тодорхойлолтод заасан ажлыг;

1.1.7. “Ажлын талбай” гэж ажил гүйцэтгэж байгаа газрыг;

1.1.8. “Баталгаат хугацаа” гэж гүйцэтгэсэн ажлыг ашиглах явцад ажилд илэрсэн доголдлыг Гүйцэтгэгч хариуцах хугацааг;

1.1.9. “Гомдлын шаардлага гаргах хугацаа”гэж Захиалагчаас баталгаат хугацаанд илрүүлсэн доголдолтой холбогдуулж Гүйцэтгэгчид шаардлага гаргах хугацааг;

1.1.10. “Материал” гэж ажлыг гүйцэтгэх зорилгоор стандарт, эрүүл ахуй, экологийн шаардлагыг хангасан барилга байгууламжид хэрэглэгдэх эрдэс, түүхий эд, материал, бүтээц, бүтээгдэхүүн, эдлэхүүн, бусад зүйлс;

1.1.11. “Гэнэтийн буюу давагдашгүй хүчний шинжтэй онцгой нөхцөл байдал“ гэж талуудын хараа хяналтаас гадуур болсон, урьдчилан таамаглах боломжгүй, гэрээний үүргийг гүйцэтгэх боломжгүй болгох байгалийн гамшиг, Төрийн эрх бүхий байгууллага, албан тушаалтны үйлдэл /эс үйлдэхүй/, гоц халдварт, олон улсын хөл хориот өвчин, цар тахлын улмаас бүх нийтийн хорио цээр тогтоосон нөхцөл байдал бий болохыг ойлгоно.

Тайлбар

1.2. Гэрээг тайлбарлах, хэрэглэхэд дараах журмыг баримтална:

1.2.1. ганц тоогоор илэрхийлсэн үг нь олон тоон утгыг, олон тоогоор илэрхийлсэн үг нь ганц тоон утгыг илэрхийлж болно;

1.2.2. бүлэг болон зүйлийн гарчиг нь гэрээг системчлэх зорилготой бөгөөд гэрээг тайлбарлахад ашиглахгүй;

1.2.3. зүйл, заалт, үг, өгүүлбэрийг энэ гэрээнд заасан нэр томьёог үндэслэн тайлбарлах бөгөөд гэрээнд тайлбарлаагүй тохиолдолд гэрээний агуулгад нийцүүлэн тайлбарлана. Хэрэв гэрээний агуулгад үндэслэн тайлбарлах боломжгүй тохиолдолд Иргэний хуульд заасан журмыг баримтлан тайлбарлана;

1.2.4. ерөнхий нөхцөл болон тусгай нөхцөл хоорондоо зөрчилдсөн тохиолдолд тусгай нөхцөлийг баримтална;

1.2.5. гэрээний хэрэгжилтийн явцад харилцах хэл нь Монгол хэл байх бөгөөд гэрээг өөр хэл дээр байгуулснаас хувиуд нь хоорондоо зөрчилдсөн тохиолдолд Монгол хэл дээрх хувийг баримтална.

ХОЁР. ЗАХИАЛАГЧ

Захиалагчийн үүрэг

2.1. Захиалагч ажлын үр дүнг хүлээн авч, гэрээнд заасан хугацаанд үнийг төлнө.

2.2. Захиалагч хууль тогтоомж болон гэрээнд заасан баримт бичиг, зөвшөөрлийг Гүйцэтгэгчид зохих ёсоор гаргаж өгнө.

2.3. Захиалагч нь ажил гүйцэтгүүлэхтэй холбоотой гаргаж өгсөн ажлын даалгавар, техникийн нөхцөл зэрэг баримт бичгийн алдаатай холбоотой үр дагаврыг хариуцна.

Захиалагчийн төлөөлөгч

2.4. Захиалагчийг төлөөлөн гүйцэтгэгчтэй харилцах, хяналт тавих төлөөлөгчийг Захиалагч томилно.

2.5. Захиалагчийн төлөөлөгчийн мэдээллийг Гэрээ баталгаажуулах маягтад заана.

2.6. Захиалагчийн төлөөлөгч нь төлөөлүүлэгчээс бичгээр олгосон зөвшөөрөлгүйгээр эрх, үүргээ аливаа хэлбэрээр бусдад шилжүүлэхийг хориглоно.

Талбайд нэвтрэх зөвшөөрөл

2.7. Захиалагч нь ажил эхлэхээс дуусах хүртэлх хугацаанд ажлын талбайд нэвтрэх, үйл ажиллагаа явуулах эрхийг Гүйцэтгэгчид бичгээр олгоно.

2.8. Ажлын талбайд нэвтрэх эрх олгоогүйгээс ажил гүйцэтгэх хугацаа хэтрэх болон түүнтэй холбоотой үүссэн аливаа үр дагаврыг Захиалагч хариуцна.

ГУРАВ.ГҮЙЦЭТГЭГЧ

Гүйцэтгэгчийн үүрэг

3.1. Гүйцэтгэгч нь ажлыг техникийн тодорхойлолтод заасан шаардлагад нийцүүлэн гэрээнд заасан хугацаанд гүйцэтгэж, Захиалагчид хүлээлгэн өгнө.

3.2. Гүйцэтгэгч нь ГТН-д заасан хугацаанд ажлыг эхлүүлж, ажлын хуваарийн дагуу гүйцэтгэнэ.

3.3. Гүйцэтгэгч нь ажлын талбайд ажиллах хүч (удирдах ажилтан, инженер, техникийн ажилтан гэх мэт) болон ашиглаж буй тоног төхөөрөмж, машин механизмын дэлгэрэнгүй жагсаалт, мэдээллийг Захиалагчид өгнө.

3.4. Ажил гүйцэтгэхэд шаардагдах материал, техник, тоног төхөөрөмж, машин механизм, сэлбэг хэрэгсэл, баримт бичгүүд, Гүйцэтгэгчийн түр ба байнгын ажлын байранд ажиллах хүч болон үйлчилгээг Гүйцэтгэгч хариуцна.

3.5. Ажлын явцад шаардлагатай ус, хий, цахилгаан холбооны болон бусад хангамжийг Гүйцэтгэгч хариуцна.

3.6. Гүйцэтгэгч нь нийт ажлын 10 (арав) хувиас дээш ажлыг Туслан гүйцэтгэгчээр гүйцэтгүүлэхгүй байх үүрэгтэй.

3.7. Гүйцэтгэгч нь гэрээгээр хүлээсэн эрх, үүргийг бусдад шилжүүлэхгүй байх үүрэгтэй.

3.8. Гүйцэтгэгч нь захиалагч, түүний эрх олгосон этгээдийг ажлын талбайд чөлөөтэй нэвтрүүлнэ.

Гүйцэтгэгчийн төлөөлөгч

3.9. Гүйцэтгэгч нь Захиалагчтай харилцах эрх бүхий этгээдийг томилж, гэрээ баталгаажуулах маягтад заана.

3.10. Гүйцэтгэгчийн төлөөлөгч нь гэрээнд заасан ажлыг гүйцэтгэхэд шаардлагатай инженерийн салбараар мэргэшсэн, энэ чиглэлийн дадлага туршлага бүхий этгээд байна.

3.11. Гүйцэтгэгчийн төлөөлөгч нь төлөөлүүлэгчээс бичгээр олгосон зөвшөөрөлгүйгээр эрх, үүргээ аливаа хэлбэрээр бусдад шилжүүлэхийг хориглоно.

Аюулгүй байдал

3.12. Гүйцэтгэгч ажлын талбайд Хөдөлмөрийн аюулгүй байдал, эрүүл ахуйн тухай хууль, Галын аюулгүй байдлын хууль зэрэг хөдөлмөрийн аюулгүй байдалд холбогдох бусад хууль тогтоомж, стандарт, норм ба дүрмийг дагаж мөрдөнө.

3.13. Гүйцэтгэгч нь ажлын талбай дээрх бүх үйл ажиллагааны аюулгүй байдлыг хангана.

3.14. Ажил, түүний бүрэлдэхүүн хэсгийг байгалийн болон бусад хүчин зүйлийн нөлөөллөөс хамгаална.

3.15. Ажилчдыг хөдөлмөрийн аюулгүй байдлыг хангаж ажиллана.

3.16. Гүйцэтгэгч нь хөдөлмөрийн аюулгүй байдалтай холбоотой үүссэн аливаа хариуцлагыг бүрэн хариуцна.

3.17. Гүйцэтгэгч нь ГЕН-ийн 3.12-3.15-д заасан үүргээ биелүүлээгүй, зохих ёсоор биелүүлээгүйгээс үүсэх аливаа үр дагаврыг бүрэн хариуцна.

3.18. Ажилд ашигласан эсхүл бий болгосон аюултай, хортой, бохирдсон материал, бодисыг холбогдох хууль тогтоомж, Захиалагчийн шаардлагын дагуу хадгалж, устгана.

ДӨРӨВ.ГЭРЭЭНИЙ ҮНЭ БА ТӨЛБӨРИЙН НӨХЦӨЛ

Гэрээний үнэ

4.1. Гэрээний үнийг гэрээ баталгаажуулах маягтад заана.

Урьдчилгаа төлбөр

4.2. Тендерийн баримт бичигт урьдчилгаа төлбөр олгохоор заасан бөгөөд Гүйцэтгэгч урьдчилгаа төлбөрийн хүсэлт гаргасан бол Захиалагч урьдчилгаа төлбөрийг ГТН-д заасан хэмжээгээр олгоно.

4.3. Захиалагч нь урьдчилгаа төлбөрийн баталгааг хүлээн авснаас хойш Гүйцэтгэгчид ГТН-д заасан хугацаанд урьдчилгаа төлбөрийн баталгааг үндэслэн урьдчилгаа төлбөр олгоно.

Төлбөрийн нөхцөл

4.4. Захиалагч нь төлбөрийн хүсэлт, нэхэмжлэхийг үндэслэн ГТН-д заасан хугацаанд төлбөрийг төлнө.

4.5. Захиалагч гэрээний үүргийг зохих ёсоор гүйцэтгэсэн тухай баримтын хуулбар хувь болон холбогдох баримтыг төлбөрийн хүсэлт, нэхэмжлэхэд хавсаргахыг шаардаж болно.

4.6. Захиалагчийн төлсөн аливаа төлбөрийг ажил, түүний бүрэлдэхүүний хэсгийг хүлээн зөвшөөрсөн гэж үзэх үндэслэл болохгүй.

4.7. Төлбөрийн нэхэмжлэх нь Монгол Улсын Үндэсний мөнгөн тэмдэгт төгрөгөөр илэрхийлэгдсэн байна.

4.8. Захиалагч нь алданги болон бусад төлбөр шаардах эрхтэй бол Гүйцэтгэгчид төлөх төлбөрөөс суутгана.

ТАВ.БАТАЛГАА БА БАТАЛГААТ ХУГАЦАА

Урьдчилгаа төлбөрийн баталгаа

5.1. ГЕН-ийн 4.2-д заасны дагуу урьдчилгаа төлбөр олгохоор бол ГТН-д заасан хэмжээний урьдчилгаа төлбөрийн баталгааг ГТН-д заасан хугацааны дотор Төрийн болон орон нутгийн өмчийн хөрөнгөөр бараа, ажил, үйлчилгээ худалдан авах тухай хуульд заасан хэлбэрээр, гэрээний хавсралт маягтын дагуу ирүүлнэ.

Чанарын баталгаа

5.2. Ажлын чанарын баталгааг хангуулах зорилгоор баталгаат хугацаанд Чанарын баталгаа гаргуулж болно. Чанарын баталгаа гаргуулах бол баталгааны хэмжээг ГТН-д заана.

5.3. Баталгаат хугацаанд ажилд аливаа доголдол илрээгүй бол Чанарын баталгааг чөлөөлнө.

5.4. ГЕН-ийн 7.5-д зааснаар Захиалагч доголдлыг арилгасан бол доголдол арилгахтай холбоотой гарсан зардал, хохирлыг суутгаж, баталгаат хугацаа дуусмагц үлдсэн мөнгийг Гүйцэтгэгчид олгоно.

5.5. ГЕН-ийн 7.4-д заасны дагуу доголдлыг арилгасан тохиолдолд баталгаат эсхүл гомдлын шаардлага гаргах хугацаа хэвийн үргэлжлэнэ.

Баталгаат хугацаа

5.6. Ажил, түүний бүрэлдэхүүн хэсэгт баталгаат хугацаа тогтоох бөгөөд баталгаат хугацааг ГТН-д заана.

5.7. Захиалагч нь баталгаат хугацаанд илэрсэн доголдлыг арилгуулахыг Гүйцэтгэгчээс шаардах эрхтэй.

ЗУРГАА.ЭРСДЭЛ БА ДААТГАЛ

Бусдад учруулсан хохирлыг арилгах

6.1. Ажил гүйцэтгэх хугацаанд Гүйцэтгэгч, туслан гүйцэтгэгч түүний эрх бүхий этгээдийн аливаа үйлдэл (эс үйлдэхүй)-ийн улмаас бусдад эдийн болон эдийн бус хохирол (хүний амь нас, эрүүл мэнд) учирсан бол хохирлыг Гүйцэтгэгч хариуцна.

6.2. Захиалагч түүний эрх олгогдсон этгээдийн үйлдэл (эс үйлдэхүй)-ийн улмаас эдийн болон эдийн бус хохирол (хүний амь нас, эрүүл мэнд) учирсан бол Гүйцэтгэгч хариуцахгүй.

6.3. Захиалагч дараах эрсдэлийг хариуцна:

6.3.1. ажлын үр дүнг захиалагчид шилжүүлснээс хойш ажлын үр дүн Гэнэтийн буюу давагдашгүй хүчин зүйлийн шинжтэй онцгой нөхцөл байдлын улмаас гэмтсэн, устсан;

6.3.2. гүйцэтгэсэн ажлыг хүлээлгэн өгөх мэдэгдэл өгсөн боловч захиалагч ажлыг хүлээн авах үүргээ биелүүлээгүйгээс ажил, түүний бүрэлдэхүүн хэсэг гэмтсэн, устсан;

6.3.3. захиалагчийн буруутай үйлдэл (эс үйлдэхүй)-н улмаас ажил, материал болон тоног төхөөрөмж гэмтсэн, устсан;

6.3.4. захиалагчийн зураг төслийн алдааны улмаас үүссэн аливаа эрсдэл.

6.4. Ажлын доголдлын улмаас захиалагч ажлын үр дүнг хүлээн авахаас татгалзсан бол ажлыг хүлээн авах хүртэлх хугацаанд бий болсон аливаа эрсдэлийг захиалагч хариуцахгүй.

Даатгал

6.5. Гүйцэтгэгч нь ажлын явцад учирч болзошгүй эрсдэлийг ажил эхлэх өдрөөс дуусах хүртэл хугацаанд ГТН-д заасан даатгалд даатгуулна.

6.6. Захиалагч болон гүйцэтгэгч, туслан гүйцэтгэгчийн буруутай үйлдэл (эс үйлдэхүй)-ээс гуравдагч этгээдийн амь нас, эрүүл мэнд, эд хөрөнгөнд учирч болзошгүй хохирлыг Гүйцэтгэгч даатгуулна.

6.7. Гүйцэтгэгч нь даатгалын гэрээ, гэрчилгээний хуулбар хувийг захиалагчийн төлөөлөгчид хүргүүлнэ.

6.8. Гүйцэтгэгч даатгалын гэрээ, гэрчилгээний хуулбар хувийг ирүүлээгүй бол захиалагч уг даатгалын гэрээг байгуулж, даатгалын хураамжийг Гүйцэтгэгчээс гаргуулна.

6.9. Даатгалын нөхцөлийг Захиалагчийн төлөөлөгчийн зөвшөөрөлгүйгээр өөрчлөхийг хориглоно.

ДОЛОО. ДОГОЛДОЛ, ДАЛД ДОГОЛДОЛ

Доголдлыг илрүүлэх, арилгах

7.1. Гүйцэтгэгчээс ирүүлсэн ажил, түүний хэсэг нь зөрчил, доголдолгүй байна.

7.2. Захиалагчийн төлөөлөгч ажлын явцад зөрчил, доголдолтой байж болзошгүй аливаа ажилд зөрчил, доголдлыг илрүүлэх, уг ажлын далд хэсгийг нээж шалгалт, туршилт явуулах талаар зааварчилгааг Гүйцэтгэгчид өгнө.

7.3. Захиалагч хүлээж авсан ажил, түүний бүрэлдэхүүн хэсэгт баталгаат хугацааны дотор зөрчил, доголдол илэрвэл ГТН-д гомдлын шаардлага гаргах хугацаа дуусахаас өмнө зөрчил, доголдол арилгах тухай мэдэгдлийг Гүйцэтгэгчид хүргүүлнэ.

7.4. Доголдол арилгах мэдэгдэл өгсөн тухай бүр Гүйцэтгэгч уг зөрчил, доголдлыг мэдэгдэлд заасан хугацаанд өөрийн зардлаар арилгана.

7.5. Гүйцэтгэгч зөрчил, доголдлыг мэдэгдэлд заасан хугацаанд арилгаагүй бол Захиалагч өөрийн зардлаар арилгаж болно.

7.6. Захиалагчийн гаргасан зардлыг Гүйцэтгэгч үл маргах журмаар төлнө.

7.7. Доголдлыг арилгах явцад ажил, түүний бүрэлдэхүүн хэсгийг Захиалагч ашиглаж чадаагүй бол доголдлыг арилгах хугацаагаар баталгаат хугацаа сунгагдана.

Далд доголдол

7.8. Ажил хүлээн авсан тухай баримт (акт) үйлдсэн ч ажил, түүний бүрэлдэхүүн хэсэгт илэрсэн, далд доголдол, түүний улмаас үүссэн аливаа үр дагаврыг Гүйцэтгэгч хариуцна.

Зураг төслийн доголдол

7.9. Зураг төслийг Захиалагч боловсруулсан бол зураг төсөлтэй холбоотой аливаа асуудал (зураг төслийн үнэн зөв, түүнээс үүссэн ажлын доголдол гэх мэт)-ыг Захиалагч хариуцна.

7.10. Гүйцэтгэгч нь өөрийн гүйцэтгэсэн Ажлын зураг төсөл, холбогдох баримт бичгүүд, мэдээлэл ба өгөгдлүүдийн үнэн зөвийг хариуцна.

НАЙМ. ГЭРЭЭГ ЦУЦЛАХ

Захиалагч гэрээг цуцлах

8.1. Захиалагч дараах үндэслэлээр гэрээг цуцалж болно:

8.1.1. гүйцэтгэгч хүндэтгэн үзэх шалтгаангүйгээр ажлын 5-аас дээш хоногоор ажлын талбайг орхисон;

8.1.2. захиалагч үүрэг гүйцэтгэх нэмэлт хугацааг тогтоосон боловч үр дүн гараагүй;

8.1.3. гүйцэтгэгч нь тендерт оролцохдоо буюу гэрээг гүйцэтгэх явцдаа авлигалын гэмт хэрэгт холбогдсон нь шүүх болон холбогдох байгууллагаар тогтоогдсон;

8.1.4. ГТН-д заасан алдангийн нийт дүн гүйцэтгээгүй үүргийн үнийн дүнгийн 50 хувиас хэтэрсэн;

8.1.5. ажил гүйцэтгэх хугацаанд Гүйцэтгэгчийн үйл ажиллагаа эрхлэх тусгай зөвшөөрөл дуусан

бөгөөд сунгагдаагүй, түдгэлзүүлсэн, хүчингүй болсон.

8.1.6. Гүйцэтгэгч өөрийн тендерийн давуу эрх тооцуулсан нөхцөлийн дагуу гэрээний үүргийг биелүүлээгүй, эсхүл хуулийн этгээдийн хувьд тус нөхцөлийг хангахгүй болсон.

8.2. Захиалагч ГЕН-ийн 8.1-д заасан үндэслэлээс гадна хэдийд ч гэрээг цуцалж болно.

Гүйцэтгэгч гэрээг цуцлах

8.3. Гүйцэтгэгч дараах үндэслэлээр гэрээг цуцалж болно:

8.3.1. захиалагч нь гэрээнд заасан үндсэн үүргээ зохих ёсоор биелүүлээгүй бөгөөд тогтоосон нэмэлт хугацаанд үүргээ биелүүлээгүй;

8.3.2. ГТН-д заасан алдангийн гүйцэтгэгүй үүргийн үнийн дүнгийн 50 (тавин) хувиас хэтэрсэн.

Гэрээг цуцалсны дараах төлбөр

8.4. ГЕН-ийн 8.1-д заасны дагуу Гэрээг цуцалсан тохиолдолд Гүйцэтгэгч гэрээг цуцлах өдөр хүртэлх гүйцэтгэсэн ажлын төлбөрийг шаардах эрхтэй.

8.5. ГЕН-ийн 8.2-т заасны дагуу Гэрээг цуцалсан тохиолдолд Захиалагч гүйцэтгэгчид дараах төлбөрийг төлнө:

8.5.1. гэрээ цуцлах өдөр хүртэлх гүйцэтгэсэн ажлын төлбөр;

8.5.2. ажлын талбайгаас Гүйцэтгэгчийн тоног төхөөрөмжийг нүүлгэх, Гүйцэтгэгч, туслан гүйцэтгэгчдийн ажилтан, ажилчдыг буцааж татсантай (нутаг буцаахтай) холбоотой үүссэн зардал;

8.5.3. гэрээг цуцалсантай холбоотойгоор Гүйцэтгэгчээс туслан гүйцэтгэгчид төлөх шаардлагатай болсон аливаа төлбөр;

8.5.4. гүйцэтгэгчээс ажлыг харж хамгаалах, ажлын талбайг цэвэр, аюулгүй нөхцөлд үлдээхэд зарцуулсан зардал;

8.5.5. гэрээг цуцалсантай шууд холбоотой зардал, учирсан хохирол.

ЕС. БУСАД ЗААЛТ

Мэдэгдэл

9.1. Талуудын мэдэгдэл, зааварчилгаа, мэдээлэл болон бусад харилцаа төлөөлөгчөөр дамжина.

9.2. Гэрээний үүргийн гүйцэтгэлтэй холбоотой бүх мэдэгдэл (зөвшөөрөл, татгалзал, баталгаа, баталгаажуулалт, нэхэмжлэх, гэрчилгээ, шийдвэр, хүсэлт, захидал үүгээр хязгаарлагдахгүй) нь бичгээр үйлдэгдэнэ.

9.3. Мэдэгдлийг биечлэн хүргүүлэх эсхүл баталгаат шуудангаар гэрээ баталгаажуулах маягтад заасан төлөөлөгчийн хаягаар илгээнэ.

9.4. Дараах тохиолдолд мэдэгдлийг хүлээн авсанд тооцно:

9.4.1. баталгаат шуудангаар илгээсэн тохиолдолд шууданд хийсэн өдрөөр төлбөр төлсөн баримтыг үндэслэн;

9.4.2. биечлэн хүргүүлсэн мэдэгдлийг нөгөө талын төлөөлөх эрх бүхий этгээд хүлээн авсан огноогоор, тэмдэглэлийг үндэслэн.

9.5. Аль нэг тал нь ажлын газрын хаяг, утас, шуудангийн хаягаа сольсон тохиолдолд нөгөө талдаа нэн даруй бичгээр мэдэгдэнэ.

9.6. ГЕН-ийн 9.5-т заасан үүргээ биелүүлээгүйгээс үүсэх үр дагаврыг мэдэгдээгүй тал хариуцна.

9.7. Нэн даруй мэдэгдэх шаардлагатай яаралтай мэдэгдлийг ГЕН-ийн 9.2-д зааснаас өөр хэлбэрээр мэдэгдэж болох бөгөөд мэдэгдлийг дараа нь баталгаажуулж бичгээр хүргүүлнэ.

Төлөөлөгч өөрчлөгдөх

9.8. Талууд төлөөлөгчийг өөрийн санаачлагаар өөрчилж болно.

9.9. Төлөөлөгч өөрчлөгдсөн тохиолдолд нэн даруй нөгөө талдаа бичгээр мэдэгдэнэ.

9.10. Мэдэгдэлд төлөөлөгчийн эцэг/эх/-ийн нэр, өөрийн нэр, албан тушаал, ажлын газрын хаяг, холбоо барих утас, цахим шуудангийн хаягийг заавал тусгасан байна.

9.11. Төлөөлөгч өөрчлөгдсөн мэдэгдлийг нөгөө талд хүргүүлснээр гэрээ баталгаажуулах маягтад заасан болон өмнөх төлөөлөгчийн эрх, үүрэг дуусгавар болно.

Гэнэтийн буюу давагдашгүй хүчний шинжтэй онцгой нөхцөл байдал

9.12. Ажлыг гэрээнд заасан хугацаанд гүйцэтгэх боломжгүйд хүргэсэн Гэнэтийн буюу давагдашгүй хүчний шинжтэй онцгой нөхцөл байдал бий болсон тохиолдолд Гүйцэтгэгч энэ тухай нэн даруй Захиалагчийн төлөөлөгчид бичгээр мэдэгдэнэ. Бичгээр мэдэгдэх нь хугацаа шаардахаар бол ГЕН-ийн 9.7-д заасан хэлбэрээр урьдчилан мэдэгдэж болно.

9.13. Гүйцэтгэгч нь Захиалагчаас зааварчилгаа өгөх хүртэл гэрээг хэрэгжүүлэх боломжит бүх арга замыг хайна.

9.14. Захиалагч ердийн боломжит хугацаанд зааварчилгаа өгөх бөгөөд талууд харилцан зөвшилцөж гэрээг хэрэгжүүлэх боломжит бүх арга хэмжээг авна.

9.15. ГЕН-ийн 9.13-9.14-д заасан арга хэмжээ нь үр дүнд хүрээгүйгээс Гүйцэтгэгч ажил гүйцэтгэх хугацааг сунгах хүсэлт гаргасан бол Захиалагч хугацааг сунгаж болно.

Оюуны өмчийн эрх зөрчих	9.16.	Ажлыг гүйцэтгэх явцад болон ажил гүйцэтгэсэнтэй холбоотойгоор гуравдагч этгээдийн оюуны өмчийн эрх зөрчигдсөн нь эрх бүхий байгууллагын шийдвэрээр тогтоогдсон бол буруутай тал нь хариуцлагыг хүлээж, холбогдон гарах зардал, хохирлыг арилгана.
Алданги	9.17.	Захиалагч нь төлбөр төлөх үүргээ хугацаандаа гүйцэтгээгүй тохиолдолд хугацаа хэтрүүлсэн хоног тутамд гүйцэтгээгүй үүргийн үнийн дүнгийн ГТН-д заасан хувь хэмжээгээр алдангийг Гүйцэтгэгчид төлнө.
	9.18.	Гүйцэтгэгч нь ажлыг гэрээнд заасан хугацаанд гүйцэтгээгүй тохиолдолд хугацаа хэтэрсэн хоног тутамд гүйцэтгээгүй үүргийн үнийн дүнгээр ГТН-д заасан хувь хэмжээгээр алдангийг Захиалагчид төлнө.
	9.19.	Талууд гэрээг хэрэгжүүлэх явцад олж авсан хуулиар тогтоосон болон байгууллагаас нууц гэж нууцалж хамгаалалтанд авсан аливаа мэдээллийг нөгөө тал зөвшөөрсөн эсхүл эрх бий байгууллага шаардсанаас бусад тохиолдолд гуравдагч этгээдэд задруулахгүй, дамжуулахгүй, нийтэд ил болгохгүй.
	9.20.	Талуудын хувьд нууц мэдээллийг нөгөө талдаа ил болгож байгаа тохиолдолд нууц гэсэн тэмдэглэл хийж, нууцыг задруулахгүй байх мэдэгдлийн хамт өгнө.
Маргаан шийдвэрлэх	9.21.	Гэрээнээс үүссэн аливаа маргааныг талууд харилцан зөвшилцөх замаар шийдвэрлэнэ.
	9.22.	Маргааныг зөвшилцөж шийдвэрлэж эс чадвал Монгол улсын шүүхээр шийдвэрлүүлнэ.

ГЭРЭЭНИЙ ТУСГАЙ НӨХЦӨЛ

ГЕН 3.2.	**Ажил эхлэх хугацаа:** ***Гэрээ байгуулснаас хойш ажлын 10-аас доошгүй хоног***
ГЕН 4.2.	**Урьдчилгаа төлбөрийн хэмжээ:** Урьдчилгаа төлбөрийн хэмжээ: ***[Үгүй]***
ГЕН 4.3.	**Урьдчилгаа төлбөрийн хугацаа:** Урьдчилгаа төлбөр олгох хугацаа: ***[Үгүй]***
ГЕН 4.4.	**Төлбөр төлөх хугацаа**: ***Ажлын гүйцэтгэлийг ажил гүйцэтгэх хуваарьт заасан үе шат бүрт ажлын гүйцэтгэлийг баталгаажуулснаас хойш 30 хоног***
ГЕН 5.1.	**Урьдчилгаа төлбөрийн баталгаа:** Урьдчилгаа төлбөрийн баталгаа ирүүлэх хугацаа: **[Үгүй]**
ГЕН 5.2.	**Чанарын баталгаа:** Чанарын баталгаа шаардах эсэх: ***[Чанарын баталгаа шаардана*** Чанарын баталгааны хэмжээ: **Гэрээний үнийн дүнгийн 5 хувь**
ГЕН 5.6.	**Баталгаат хугацаа:** *Баталгаат хугацаа шаардах эсэх:* ***[шаардана]*** *Баталгаат хугацаа:* ***Улсын комисст хүлээлгэн өгснөөс хойш 3 жил***
ГЕН 6.5.	**Даатгал:** Тухайн барилга байгууламж дээр ажиллах ажилтнуудыг *холбогдох хууль тогтоомжийн дагуу даатгалд хамруулна*
ГЕН 7.3.	**Гомдлын шаардлага гаргах хугацаа:** Гомдлын шаардлага гаргах хугацаа: ***Доголдол илрүүлсэн үеэс хойш 10 хоног байна.***
.	
ГЕН 9.18.	**Гүйцэтгэгчийн төлөх алдангийн хувь:** Алдангийн хувь, хэмжээ: ***Хоног тутамд гүйцэтгээгүй үүргийн үнийн дүнгийн 0.5 хувь байна. Нийт алдангийн хувь гүйцэтгээгүй үүргийн 10 хувиас хэтрэхгүй байна.***

ГЭРЭЭ БАТАЛГААЖУУЛАХ МАЯГТ

[Тендер шалгаруулалтын нэр] гэрээ.
Дугаар № [Тендер шалгаруулалтын дугаар]
..... хот/аймаг

Нэг талаас **[захиалагчийн нэр]** (цаашид “захиалагч” гэх), нөгөө талаас **[гүйцэтгэгчийн нэр]** (цаашид “гүйцэтгэгч” гэх) нь Гүйцэтгэгчийн ирүүлсэн тендерийг хүлээн зөвшөөрч энэхүү гэрээг дараах нөхцөлтэйгөөр байгуулав.

Энэхүү гэрээ нь Захиалагч болон Гүйцэтгэгчийн хооронд ажил гүйцэтгэх, дагалдах үйлчилгээ үзүүлэх болон үнэ төлөхтэй холбогдон үүсэх харилцааг зохицуулна.

1. Энэ гэрээний дагуу гүйцэтгэх ажлын үнэ нь **[*гэрээний үнийг тоогоор болон үсгээр*]** төгрөг (цаашид “гэрээний үнэ” гэх) байна. Гэрээний үнэ нь санхүүжилтийн дээд хэмжээ байна.
2. Гэрээний үнийг гүйцэтгэгч.....-ийн харилцах .....банкны ..... дугаар дансанд шилжүүлнэ.
3. Дор дурдсан баримт бичиг нь цаашид гэрээний хэсэг болно. (цаашид “гэрээний баримт бичиг” гэх). Үүнд:
   - 3.1. Гэрээ байгуулах эрх олгох тухай мэдэгдэл;
   - 3.2. Гэрээ баталгаажуулах маягт;
   - 3.3. Гэрээний тусгай нөхцөл;
   - 3.4. Гэрээний ерөнхий нөхцөл;
   - 3.5. Техникийн тодорхойлолт;
   - 3.6. Ажлын хуваарь:
   - 3.7. Урьдчилгаа төлбөрийн баталгаа.
4. Гэрээний хэрэгжилттэй холбоотой асуудлаар талуудыг дараах эрх бүхий этгээдүүд төлөөлнө. Үүнд:

   4.1. Захиалагчийн төлөөлөгчийн мэдээлэл
   Эцэг /эх/-ийн нэр:
   Нэр:
   Албан тушаал:
   Ажлын утас:
   Гар утас:
   Цахим шуудан:

   4.2. Гүйцэтгэгчийн төлөөлөгчийн мэдээлэл
   Эцэг/эх/-ийн нэр:
   Нэр:
   Албан тушаал:
   Ажлын утас:
   Гар утас:
   Цахим шуудан:

ЗАХИАЛАГЧИЙГ ТӨЛӨӨЛЖ:	ГҮЙЦЭТГЭГЧИЙГ ТӨЛӨӨЛЖ:
[Албан тушаал, нэр]	[Албан тушаал, нэр]
[Гарын үсэг]_____	[Гарын үсэг] _____
ТАМГА	ТАМГА

Урьдчилгаа төлбөрийн баталгаа (Банкны баталгаа)

Баталгаа хүлээн авагч: ***[Захиалагч байгууллагын нэр, хаягийг бичих]***
Огноо: ***[баталгаа гаргасан огноог бичих]***
Дугаар: ***[Урьдчилгаа төлбөрийн баталгааны дугаар бичих]***
Баталгаа гаргагч:***[хэвлэмэл хуудсанд бичигдээгүй бол баталгаа гаргагч байгууллагын нэр, хаягийг бичих]***

1. ***[Гүйцэтгэгчийн нэр]*** (цаашид "**Гүйцэтгэгч**" гэх) нь [***ажлын товч тодорхойлолт***]-ыг гүйцэтгэх зорилгоор ***[Гэрээний нэр ба дугаарыг бичих]*** (цаашид "гэрээ" гэх)-ыг Баталгаа хүлээн авагчтай байгуулсан тухай мэдээллийг ирүүлээд байна.

2. Гүйцэтгэгчийн хүсэлтээр Баталгаа гаргагч нь Баталгаа хүлээн авагчийн өмнө нийт *[**мөнгөн дүн**]*–ийн төлбөрийн үүрэг хүлээж *[**баталгааны дүн тоогоор**] [**дүн үсгээр**]* баталгаа гаргаж байна.

3. Гүйцэтгэгч гэрээний үүргээ зөрчсөн тухай дурдаж төлбөр төлүүлэх тухай захиалагчийн анхны шаардлагыг хүлээн авсан даруйд Баталгаа гаргагч нь төлбөрийг тус мэдэгдэлд заасан дансанд үл маргах журмаар шилжүүлнэ.

4. Баталгаа гаргагчаас төлүүлэх шаардлагын хэмжээ нь 2-т заасан мөнгөн дүнгээс хэтрэхгүй ба энэ хүрээнд захиалагчийн шаардсан аливаа дүн ямарваа нэгэн нотолгоо, үндэслэл болон тайлбар шаардахгүй.

5. Энэхүү баталгаа нь ***[огноо бичих]*** хүртэл хугацаанд хүчинтэй байх ба Захиалагч нь аливаа шаардлагыг энэ хугацаанд багтаж Баталгаа гаргагч талд мэдэгдэх ёстой.

6. Энэхүү баталгааг дээр дурдсанаас бусад үндэслэлээр хүчингүй болгосноос үүдэн гарах эрсдэлийг баталгаа гаргагч этгээд хариуцна.

Баталгаа гаргасан,

Банкны эрх бүхий албан тушаалтны нэр:
Албан тушаал, нэр:
Албан тушаалтны гарын үсэг:
Байгууллагын тамга,тэмдэг
Огноо:
Хаяг:

Гэрээний хавсралт маягт

Урьдчилгаа төлбөрийн баталгаа **(Засгийн газрын бондын болон Засгийн газраас зөвшөөрсөн үнэт цаас)**

Баталгаа хүлээн авагч: ***[Захиалагч байгууллагын нэр, хаягийг бичих]***
Огноо: ***[баталгаа гаргасан огноог бичих]***
Дугаар: ***[Урьдчилгаа төлбөрийн баталгааны дугаар бичих]***
Баталгаа гаргагч: ***[хэвлэмэл хуудсанд бичигдээгүй бол баталгаа гаргагч байгууллагын нэр, хаягийг бичих]***

1. ***[Гүйцэтгэгчийн нэр]*** нь (цаашид "**Гүйцэтгэгч**" гэх) [***ажлын товч тодорхойлолт***]-ыг гүйцэтгэх зорилгоор ***[Гэрээний нэр ба дугаарыг бичих]*** (цаашид "гэрээ" гэх)-ыг Баталгаа хүлээн авагчтай байгуулсан тухай мэдээллийг ирүүлээд байна.

2. Гүйцэтгэгчийн хүсэлтээр Баталгаа гаргагч нь Баталгаа хүлээн авагчийн өмнө нийт *[**мөнгөн дүн**]*–ийн төлбөрийн үүрэг хүлээж *[**баталгааны дүн тоогоор**] [**дүн үсгээр**]* нэрлэсэн үнэ бүхий *[**Засгийн газрын бонд эсхүл үнэт цаасны нэр**]* (цаашид "Үнэт цаас" гэх)-г[1] үндэслэн баталгаа гаргаж байна.

3. Гүйцэтгэгч гэрээний үүргээ зөрчсөн тухай дурдаж төлбөр төлөх тухай захиалагчийн анхны шаардлагыг хүлээн авсан даруйд Үнэт цаасыг Захиалагчийн нэр дээр шилжүүлнэ.

4. Баталгаа гаргагчаас шилжүүлэх Үнэт цаасны нэрлэсэн үнийн дүн нь 3-т заасан мөнгөн дүнгээс хэтрэхгүй ба энэ хүрээнд захиалагчийн шаардсан аливаа дүнг ямарваа нэгэн нотолгоо, үндэслэл болон тайлбар шаардахгүй.

5. Энэхүү баталгаа нь ***[огноо оруулах]*** хүртэл хугацаанд хүчинтэй байх ба Захиалагч нь аливаа шаардлагыг энэ хугацаанд багтаж Баталгаа гаргагч талд мэдэгдэх ёстой.

6. Энэхүү баталгааг дээр дурдсанаас бусад үндэслэлээр хүчингүй болгосноос үүдэн гарах эрсдэлийг баталгаа гаргагч этгээд хариуцна.

Баталгаа гаргасан,

Биржийн эрх бүхий албан тушаалтны гарын үсэг:
Албан тушаал, нэр:
Байгууллагын тамга:
Огноо:
Хаяг:

[1] Засгийн газрын бондын болон үнэт цаасны эргэн төлөгдөх хугацаа нь гэрээний хэрэгжиж дуусах хугацаанаас 3-аас доошгүй сарын дараа байна.

ТЕНДЕРИЙН УРИЛГА

Огноо[2] : ***[2023 он,05 сар, 26 өдөр]***

Тендер шалгаруулалтын нэр: ***[Нийтийн халуун усны байрны их засвар]***

Тендер шалгаруулалтын дугаар: ***[ТӨАЛСЗДТГ/202301015]***

[Захиалагч: ***[Төв аймгийн Лүн сумын Засаг даргын Тамгын газар]***

нь тендерийн баримт бичигт заасан шалгуур үзүүлэлт, шаардлагыг хангасан хуулийн этгээдийг ***Нийтийн халуун усны байрны их засвар*** –ыг гүйцэтгэх тухай тендер ирүүлэхийг урьж байна.

Сонирхогч этгээд худалдан авах ажиллагааны цахим системээр тендерийн баримт бичигтэй үнэ төлбөргүй танилцах эрхтэй бөгөөд тендерийн баримт бичгийн үнийг төлснөөр тендер шалгаруулалтад оролцох эрхтэй болно.

Тендер нь түүнийг нээснээс хойш [30] ба түүнээс дээш хоногийн хугацаанд хүчинтэй байхаар тендерт заана.

Тендерийг ***[2023оны 06-р сарын 02-ны өдрийн,16 цаг 00минут]***–аас өмнө тендерийн баримт бичигт заасан журмаар ирүүлэх ба тендерийн нээлтийг***2023-ны 06-р сарын 02 өдрийн, 16 цаг 30 минутад****-т* зохион байгуулна.

Сонирхсон этгээд тендерийн баримт бичигтэй холбоотой тодруулга, нэмэлт мэдээлэл авах хүсэлтийг доорх хаягаар хүргүүлж болно.

Төв аймгийн Лүн сумын Засаг даргын Тамгын газар
02 тоот өрөө,70275906,99587585,99492919

Цахим хаяг: www.tender.gov.mn

[2] Тендерийн урилгыг анх зарлан мэдээлсэн өдөр байна.