НЭГДҮГЭЭР БҮЛЭГ

ТЕНДЕРТ ОРОЛЦОГЧИД ӨГӨХ ЗААВАРЧИЛГАА

Тендерт оролцогчдод өгөх зааварчилгааг бөглөх санамж

Захиалагчийн шаардлагад нийцсэн тендер бэлтгэхтэй холбоотойгоор тендерт оролцогчдод шаардагдах бүрэн мэдээллийг энэ бүлэгт тусгана. Түүнчлэн тендер хүлээн авах, нээх, үнэлэх, “хамгийн сайн” тендерийг шалгаруулах болон гэрээ байгуулах эрх олгох үйл ажиллагаатай холбогдсон мэдээллийг багтаана. Эдгээр үйл ажиллагааг хэрэгжүүлэхдээ захиалагч ТОӨЗ-г чанд мөрдөнө.

Нийлүүлэгчийн гэрээний үүрэг, гэрээний төлбөр, талуудын эрх, үүрэг, хүлээх эрсдэлтэй холбогдсон нөхцөлийг энэ бүлэгт бус харин 6 дугаар бүлэг (гэрээний ерөнхий нөхцөл) болон 7 дугаар бүлэг (гэрээний тусгай нөхцөл)-т тус тус заана.

Тендерт оролцогчид өгөх зааварчилгаа нь тендерийн баримт бичгийн бүрэлдэхүүн болох ба харин гэрээний хэсэг болохгүй.

ТЕНДЕРТ ОРОЛЦОГЧИД ӨГӨХ ЗААВАРЧИЛГАА

ГАРЧИГ

А. Ерөнхий зүйл

1. Тендерийн цар хүрээ
2. Санхүүжилтийн эх үүсвэр
3. Залилан мэхлэх болон авилгын үйлдэл
4. Эрх бүхий тендерт оролцогч
5. Эрх бүхий бараа
6. Түншлэл

Б. Тендерийн баримт бичиг

7. Тендерийн баримт бичгийн агуулга
8. Тендерийн баримт бичгийг тодруулах
9. Тендерийн баримт бичигт нэмэлт өөрчлөлт оруулах

В. Тендер бэлтгэх

10. Тендер шалгаруулалтад оролцох зардал
11. Тендерийн хэл
12. Тендерийн иж бүрдэл
13. Тендерийн маягт болон үнийн хуваарь
14. Хувилбарт тендер
15. Тендерийн үнэ болон үнийн хөнгөлөлт
16. Тендерийн валют
17. Тендерт оролцогч эрх бүхий эсэхийг нотлох баримт
18. Тендерт оролцогчийн гэрээ хэрэгжүүлэх чадварыг нотлох баримт
19. Нийлүүлэх бараа нь тендерийн баримт бичигт нийцэж буйг нотлох баримт
20. Тендер хүчинтэй байх хугацаа
21. Тендерийн баталгаа
22. Тендер ирүүлэх хувь, тендерт гарын үсэг зурах

Г. Тендер ирүүлэх

23. Тендерийг битүүмжлэх, бичиглэл хийх
24. Тендер хүлээн авах эцсийн хугацаа
25. Хугацаа хоцорсон тендер
26. Тендерт оролцогч нэг этгээд нэг тендер ирүүлэх
27. Тендерт нэмэлт өөрчлөлт хийх, тендерийг буцааж авах

Д. Тендерийг нээх, үнэлэх

28. Тендерийг нээх
29. Нууцлал
30. Тендерийн тодруулга
31. Тендерийг хянан үзэх, шаардлагад нийцэх эсэхийг тогтоох
32. Алдааг залруулах
33. Нэг валютэд хөрвүүлэх
34. Дотоодын тендерт оролцогчид давуу эрхийн зөрүү тооцох
35. Тендерийг үнэлэх, харьцуулах
36. Тендерт оролцогчийн чадварыг дахин магадлах
37. Аливаа тендерийг сонгох, эсвэл тендерүүдээс татгалзах захиалагчийн эрх

Е. Гэрээ байгуулах эрх олгох

38. Гэрээ байгуулах эрх олгох шалгуур
39. Гэрээ байгуулах эрх олгох тухай мэдэгдэл
40. Захиалагч гэрээ байгуулах эрх олгох үед тоо хэмжээг өөрчлөх
41. Гэрээнд гарын үсэг зурах
42. Гүйцэтгэлийн баталгаа

ТЕНДЕРТ ОРОЛЦОГЧДОД ӨГӨХ ЗААВАРЧИЛГАА

А. ЕРӨНХИЙ ЗҮЙЛ

1. Тендерийн цар хүрээ

1.1. Тендер шалгаруулалтын өгөгдлийн хүснэгт (цаашид ТШӨХ гэж товчлох)-д тодорхойлсон захиалагч (цаашид “захиалагч” гэх) нь энэ тендерийн баримт бичгийн ТШӨХ болон техникийн тодорхойлолтод заасан бараа, материал болон тоног төхөөрөмж (цаашид “бараа” гэх) худалдан авах тухай гэрээ байгуулахаар энэхүү тендер шалгаруулалтыг зохион байгуулж байна.

1.2. Тендер шалгаруулалт нь ТШӨХ-д тусгайлан зааснаас бусад тохиолдолд нэг багцтай байна.

1.3. Олон багцтай тендер шалгаруулалтын тендерийн баримт бичгийг багц тус бүрээр үнэлж зарахыг хориглоно.

1.4. Тендерт шалгарсан гүйцэтгэгч нь техникийн тодорхойлолтод нийцсэн барааг бараа нийлүүлэлтийн хуваарьт заасан хугацаанд, газарт хүргэх үүрэгтэй.

2. Санхүүжилтийн эх үүсвэр

2.1. Захиалагч дээр дурдсан барааг ТШӨХ-д тодорхойлсон эх үүсвэрээр санхүүжүүлнэ.

3. Залилан мэхлэх болон авлигын үйлдэл

3.1. Төрийн албан хаагч болон тендерт оролцогч, гэрээ хэрэгжүүлэгч бүр худалдан авах ажиллагаанд оролцожгэрээг хэрэгжүүлэхдээ ёс суртахууны өндөр хэм хэмжээг сахин биелүүлэх ёстой.

3.2. Худалдан авах ажиллагаанд оролцож байгаа төрийн албан хаагч болон тендерт оролцогч нь Авлигын эсрэг хууль, Шударга бус өрсөлдөөнийг хориглох тухай хууль болон Эрүүгийн хуульд заасан авлигал, залилан мэхлэх, зохиомол тохиролцоо хийх, айлган сүрдүүлэх үйлдлийн аль нэгэнд холбогдсон талаар бодитой мэдээлэл байгаа бол холбогдох албан тушаалтан, хууль хяналтын байгууллагад зохих ёсоор мэдэгдэх үүрэгтэй.

4. Эрх бүхий тендерт оролцогч

4.1. Тендерийн урилга нь сонирхсон этгээд бүрт нээлттэй. Хуулийн 9 дүгээр 9.3 дахь хэсэгт зааснаас бусад тохиолдолд тендерт оролцогч болон түүний түншлэлийн гишүүн бүр нь аль ч улсын харъяалалтай байж болно.

4.2. Дараах тохиолдолд тендерт оролцогч (түншлэлийн гишүүн бүрт нэгэн адил хамаарна)-ийг эрх бүхий бус гэж үзнэ. Үүнд:

4.2.1. Төлбөрийн чадваргүй болсон, татан буугдаж байгаа, дампуурлаас зайлсхийх зорилгоор зээлдүүлэгчтэй тохиролцсон, бизнесийн үйл ажиллагааг нь зогсоосон, эсхүл үүсгэн байгуулагдсан улсын хуулийн дагуу дээр дурдсантай адилтгах нөхцөлд байгаа;

4.2.2. Монгол Улсын, эсхүл үүсгэн байгуулагдсан улсын хуулийн дагуу татвар, хураамж, төлбөрөө төлөөгүй;

4.2.3. Төрийн өмчит болон төрийн өмчийн оролцоотой хуулийн этгээд нь бүтэц, зохион байгуулалт болон санхүүгийн хувьд захиалагчаас хараат байдлаар үйл ажиллагаа явуулдаг бол;

4.2.4. Сүүлийн 3 жилийн хугацаанд худалдан авах ажиллагаанд оролцохдоо гэрээний үүргээ ноцтой зөрчсөн, биелүүлээгүй, эсхүл мэргэжлийн үйл ажиллагаанд алдаа гаргасныг шүүх, эрх бүхий байгууллага тогтоосон;

4.2.5. Тендерт оролцогч (туслан гүйцэтгэгч бүрийг оролцуулан) нь бараа, ажил, үйлчилгээний зураг төсөл, техникийн тодорхойлолт болон бусад баримт бичгийг бэлтгэсэн, эсхүл гэрээний хэрэгжилтийг хянах, зөвлөх үйлчилгээ үзүүлэхээр нэр нь дэвшигдсэн этгээдтэй нэгдмэл сонирхолтой;

4.2.6. Илт худал мэдээлэл бүхий тендер ирүүлснийг эрх бүхий байгууллага тогтоосон;

4.2.7. Сүүлийн 3 жилийн хугацаанд Авлигын эсрэг хууль, Шударга бус өрсөлдөөнийг хориглох тухай хууль болон Эрүүгийн хуульд заасан авлигын, залилан мэхлэх, зохиомол тохиролцоо хийх, айлган сүрдүүлэх үйлдлийн аль нэгэнд холбогдсон болохыг шүүх тогтоосон;

4.2.8. Энэхүү тендер шалгаруулалтад оролцож байгаа хоёр буюу түүнээс дээш тооны тендерт оролцогчийн хууль ёсны төлөөлөгч нь нэг этгээд бол;

4.2.9. Энэхүү тендерийн баримт бичгийн ТОӨЗ-ны 14 дүгээр зүйлд хувилбарт тендер ирүүлэхийг зөвшөөрснөөс бусад тохиолдолд тендерт оролцогч нэгээс дээш тендер ирүүлсэн бол (Гэвч энэхүү заалт нь аливаа этгээдийг нэгээс дээш тендерт туслан гүйцэтгэгчээр оролцохыг, эсхүл нэг тендер шалгаруулалтад нэгээс олон багцад тендер ирүүлэхийг хязгаарлахгүй).

4.3. Тендерт оролцогч 4.2.1 - 4.2.9-д дурдсан нөхцөл үүссэн эсэх тухай мэдэгдлийг захиалагчид бичгээр гаргаж өгөх үүрэгтэй. Эдгээр нөхцөл үүссэн эсэхийг магадлах зорилгоор захиалагчаас тавьсан шаардлагын дагуу тендерт оролцогч холбогдох баримт, нотолгоог захиалагчид ирүүлнэ.

5. Эрх бүхий бараа

5.1. Гэрээгээр нийлүүлэх бараа нь аль ч улсын гарал үүсэлтэй байж болно. Захиалагч төлбөрийг зөвхөн ТОӨЗ-ны 1.1-д дурдсан барааг хүлээн авснаар төлнө.

5.2. Энэхүү зааварчилгааны 5.1-д дурдсан барааны гарал үүсэл гэдэгт тухайн барааг олборлосон, ургуулсан, бойжуулсан, эсхүл хийж бүтээсэн улс орон буюу газар нутгийг хэлнэ. Хийж бүтээсэн гэж үйлдвэрлэсэн, боловсруулсан, эсхүл эд ангиудын дийлэнхийг угсарч, энэ эд ангиудын үндсэн шинж чанар, зориулалт, эсхүл ашиглалтын хэлбэрээс илт өөр арилжааны шинэ бараа гаргаж ирэхийг хэлнэ.

6. Түншлэл

6.1. Хоёр ба түүнээс дээш тооны хуулийн этгээд хамтран ажиллах гэрээний үндсэн дээр нэг тендерт оролцогч /цаашид талуудыг хамтад нь “түншлэл”, тус бүрийг нь “түншлэлийн гишүүн” гэх/ болж тендер ирүүлэх тохиолдолд ТШӨХ-д өөрөөр заагаагүй бол дараах шаардлагыг хангасан байна. Үүнд:

(а) түншлэлийн бүх гишүүний хувьд тендер хүчин төгөлдөр байхаар тендерт гарын үсэг зурсан байх;

(б) ТОӨЗ-ны 1.1-д заасан бараа нийлүүлэх гэрээг хэрэгжүүлэхэд бүх гишүүн хамтран болон тус тусдаа хүлээх хариуцлагыг тодорхойлж хамтран ажиллах гэрээнд тодорхойлсон байх;

(в) түншлэлийн аль нэг болон бүх гишүүний нэрийн өмнөөс үүрэг хүлээх, зааварчилгаа хүлээн авахад тэдгээрийг төлөөлөх эрх бүхий нэг гишүүн томилох;

(г) нийт гэрээний гүйцэтгэл, түүний дотор төлбөр тооцоог зөвхөн төлөөлөх эрх бүхий гишүүнтэй харилцаж, гүйцэтгэх тухай хамтран ажиллах гэрээгээр зохицуулсан байх;

(д) түншлэлийн гэрээний хувийг тендерийн хамт ирүүлэх.

Б. ТЕНДЕРИЙН БАРИМТ БИЧИГ

7. Тендерийн баримт бичгийн агуулга

7.1. Тендерийн баримт бичиг нь дор дурдсан бүлгүүдийг агуулсан 3 хэсэг баримт бичиг болон ТОӨЗ-ны 9 дүгээр зүйлийн дагуу хийсэн нэмэлт өөрчлөлтөөс бүрдэнэ. Үүнд:

I ХЭСЭГ

Бүлэг 1. Тендерт оролцогчид өгөх зааварчилгаа
Бүлэг 2. Тендер шалгаруулалтын өгөгдлийн хүснэгт
Бүлэг 3. Тендерийн үнэлгээнд харгалзах шалгуур үзүүлэлт
Бүлэг 4. Тендер шалгаруулалтын маягт

- Тендерийн маягт
- Үнийн хуваарь

- Тендерийн баталгааны маягт
- Үйлдвэрлэгч/гэрээт борлуулагчийн зөвшөөрлийн маягт

II ХЭСЭГ

Бүлэг 5. Бараа нийлүүлэлтэд тавигдах шаардлага, техникийн тодорхойлолт

III ХЭСЭГ

Бүлэг 6. Гэрээний ерөнхий нөхцөл

Бүлэг 7. Гэрээний тусгай нөхцөл

Бүлэг 8. Гэрээний маягт

- Гэрээний маягт
- Гүйцэтгэлийн баталгааны маягт
- Урьдчилгаа төлбөрийн баталгааны маягт

Хавсралт: Тендерийн урилга

7.2. Захиалагчийн нийтэлсэн тендерийн урилга нь тендерийн баримт бичгийн хэсэг болохгүй.

7.3. Тендерт оролцогч тендерийн баримт бичиг дэх бүх зааварчилгаа, нөхцөл, маягт болон техникийн тодорхойлолтыг нягталж үзэх нь зүйтэй. Тендерийн баримт бичигт шаардсан мэдээлэл, баримт материалыг ирүүлэхгүй байх, маягтыг дутуу бөглөн ирүүлэх нь тухайн тендерээс татгалзах үндэслэл болж болно.

8. Тендерийн баримт бичгийг тодруулах

8.1. Тендерт оролцохыг сонирхогч нь тендерийн баримт бичгийн талаар тодруулга авах шаардлагатай бол энэ тухай хүсэлтээ бичгээр гаргаж шуудан, эсхүл утсан холбоо (“утсан холбоо”-нд зөвхөн телекс болон факсыг хамруулна)-оор ТШӨХ-д заасан захиалагчийн хаягаар ирүүлнэ. Захиалагч тендер хүлээн авах эцсийн хугацаанаас ТШӨХ-д заасан хоногийн өмнө хүлээн авсан хүсэлтэд хариу өгнө.

8.2. Хүсэлтийн агуулга, түүнд өгөх захиалагчийн хариуг хүсэлтийн эх сурвалжийг дурдалгүйгээр тендерийн баримт бичиг худалдан авсан бүх тендерт оролцогчид бичгээр гаргаж шуудан, эсхүл утсан холбоогоор нэгэн зэрэг мэдэгдэнэ.

8.3. Тухайн тодруулгын үр дүнд захиалагч тендерийн баримт бичигт нэмэлт өөрчлөлт оруулах шаардлагатай гэж үзвэл энэхүү ТОӨЗ-ны 9 дүгээр зүйл, 24.2 дахь хэсэгт заасан журмыг баримтална.

9. Тендерийн баримт бичигт нэмэлт өөрчлөлт оруулах

9.1. Захиалагч тендер хүлээн авах эцсийн хугацаа дуусахаас өмнө тендерийн баримт бичигт нэмэлт өөрчлөлт оруулж болно.

9.2. Ийнхүү оруулсан аливаа нэмэлт өөрчлөлт нь тендерийн баримт бичгийн салшгүй хэсэг болох бөгөөд тендерийн баримт бичиг худалдан авсан бүх тендерт оролцогчид бичгээр гаргаж шуудан, эсхүл утсан холбоогоор нэгэн зэрэг мэдэгдэнэ. Тендерт оролцогч нэмэлт өөрчлөлт тус бүрийг хүлээн авсан тухайгаа захиалагчид утсан холбоогоор мэдэгдэх үүрэгтэй.

9.3. Тендерийн баримт бичигт орсон нэмэлт, өөрчлөлтийн улмаас тендер зайлшгүй өөрчлөгдөх ба уг өөрчлөлтийг бэлтгэхэд шаардагдах хангалттай хугацаа тендерт оролцогчид олгох шаардлагатай гэж үзвэл захиалагч 24.2-т заасны дагуу тендер хүлээн авах эцсийн хугацааг сунгаж болно.

В. ТЕНДЕР БЭЛТГЭХ

10. Тендер шалгаруулал-тад оролцох зардал

10.1. Тендерт оролцогч тендер бэлтгэх, захиалагчид ирүүлэхтэй холбогдон гарах бүх зардлыг өөрөө бүрэн хариуцах бөгөөд захиалагч ямар ч нөхцөлд энэхүү зардалтай холбогдох хариуцлага хүлээхгүй.

11. Тендерийн хэл

11.1. Тендер, түүнчлэн тендертэй холбоотойгоор захиалагч тендерт оролцогчийн хооронд харилцаж буй албан бичиг, захидлууд болон бусад баримт материалыг тендерт оролцогчид өгсөн зааварчилгааны дагуу бэлтгэх ба холбогдох бүх баримт бичиг нь монгол хэл дээр, гадаадын этгээд худалдан авах ажиллагаанд оролцох эрхтэй бол тэдгээр нь ТШӨХ-д заасан хэл дээр байна. Тендерийн барим бичгийн монгол хэл дээрх хувь гадаад хэл дээрхтэй зөрчилдвөл монгол хэл дээр бэлтгэсэн ТББ-ийн заалтыг баримтална.

11.2. Аливаа тендерийг дагалдах баримт бичиг, хэвлэмэл материал нь өөр хэл дээр байж болох бөгөөд энэ тохиолдолд тэдгээрийн тендерт холбогдох хэсгийг ТОӨЗ-ны 11.1-д заасан хэл рүү хөрвүүлсэн орчуулгыг тендерт оролцогч давхар бэлтгэж ирүүлэх бөгөөд уг орчуулгыг тендерийг хянан үзэх, үнэлэхэд харгалзана.

12. Тендерийн иж бүрдэл

12.1. Тендерт оролцогчийн бэлтгэж ирүүлэх тендер нь дараах зүйлээс бүрдэнэ. Үүнд:

(а) ТОӨЗ-ны 13, 15 дугаар зүйлд заасны дагуу бэлтгэсэн тендерийн маягт болон үнийн хуваарь;

(б) захиалагч шаардсан бол ТОӨЗ-ны 21 дүгээр зүйлд заасны дагуу ирүүлэх тендерийн баталгаа;

(в) тендерт оролцогчийг төлөөлж ТОӨЗ-ны 22 дугаар

зүйлд заасны дагуу тендерт гарын үсэг зурах этгээдийн гарын үсгийг баталгаажуулж гаргасан итгэмжлэл;

(г) тендерт оролцогчийг тухайн тендерт оролцох эрх бүхий гэдгийг тогтооход шаардлагатай ТОӨЗ-ны 17 дугаар зүйлд заасан нотлох баримтууд;

(д) тендерт оролцогч нь тухайн гэрээг хэрэгжүүлэх чадвартай болохыг тогтооход шаардлагатай ТОӨЗ-ны 18 дугаар зүйлд заасан нотлох баримтууд;

(е) нийлүүлэх бараа болон түүнийг дагалдах үйлчилгээ нь тендерийн баримт бичигт нийцэж буйг баталгаажуулсан ТОӨЗ-ны 19 дүгээр зүйлд заасан нотлох баримт;

(ё) ТШӨХ-д шаардсан ТОӨЗ-ны дагуу бэлтгэж ирүүлэх бусад материал.

13. Тендерийн маягт болон үнийн хуваарь

13.1. Тендерт оролцогч нь Бүлэг 4-т заасан тендерийн маягтыг бөглөж ирүүлнэ. Энэхүү маягтыг бөглөхдөө түүний агуулгыг өөрчлөлгүйгээр түүнд шаардсан бүх мэдээллийг тусгана.

13.2. Тендерт оролцогч нь нийлүүлэх бараа болон түүнийг дагалдах үйлчилгээний үнийн хуваарийг бэлтгэн ирүүлнэ. Үнийн хуваарийг 4 дүгээр бүлэгт заасан тендер шалгаруулалтын маягтаас тохирох маягтыг ашиглан бэлтгэнэ.

14. Хувилбарт тендер

14.1. ТШӨХ-д тусгайлан зааснаас бусад тохиолдолд тендерт оролцогч тендерийн баримт бичгийн шаардлагад нийцсэн зөвхөн нэг тендер ирүүлэх ба хувилбарт тендер ирүүлэхийг үл зөвшөөрнө.

15. Тендерийн үнэ болон үнийн хөнгөлөлт

15.1. Тендерийн маягт болон үнийн хуваарь дахь тендерт оролцогчийн санал болгож буй үнэ болон, үнийн хөнгөлөлт нь дор тодорхойлсон шаардлагад нийцсэн байна.

15.2. Үнийн хуваарьт бүх багц болон нэр төрлийг үнэ тус бүрээр нь тусад нь жагсааж ирүүлнэ.

15.3. Тендерийн маягтад тусгасан үнэ нь аливаа үнийн хөнгөлөлтийг тооцоогүй тухайн тендерийн нийт үнэ байна.

15.4. Тендерт оролцогч нь аливаа нөхцөлт бус үнийн хөнгөлөлт болон түүнийг хэрэглэх аргачлалыг тендер ирүүлэх маягтад тусад нь тусгасан байна.

15.5. Олон улсын худалдааны EXW, CIP болон ижил төстэй бусад нөхцөлийг хэрэглэхдээ ТШӨХ-д дурдсан, Олон улсын худалдааны танхимаас эрхэлэн гаргасан Incoterms-ийн хамгийн сүүлийн хувилбарыг удирдлага болгоно.

15.6. Нийлүүлэх барааны үнийг тендерийн маягт (Бүлэг 4)-д заасан үнийн хуваарь бүрээр гаргаж ирүүлнэ. Ингэхдээ тендерт оролцогч нь гэрээний дагуу нийлүүлэх барааны нэгж үнэ, тухайн нэр төрлийн нийт үнэ, нийт дүн, барааны гарал үүслийн улсын нэрийг бараа нийлүүлэлтийн хуваарьт заасан нэр төрөл бүрээр холбогдох үнийн хуваарьт тусгаж ирүүлнэ. Үнийн задаргааны агуулга нь захиалагчаас тендерийг харьцуулж үнэлэх зорилгоор шаардагдана. Энэ нь санал болгосон аливаа нөхцөлөөр гэрээ байгуулах захиалагчийн эрхийг хязгаарлахгүй.

15.7. Гэрээ болон бусад үндэслэлээр гүйцэтгэгчийн төлөх ёстой бүх татвар хураамжийг тендер хүлээж авах эцсийн хугацаанаас 14 хоногийн өмнө хүчин төгөлдөр мөрдөгдөж буй хууль тогтоомжийг үндэслэн тендерийн үнэд багтаасан байна.

15.8. Барааг багцалсан эсэх талаарх мэдээллийг ТОӨЗ-ны 1.2 дахь заалт болон түүнд харгалзах ТШӨХ-ийн заалтаас үзнэ үү. Хэрэв багцалсан бол тендерт оролцогч нэг, эсхүл түүнээс олон багцад тендер ирүүлэх эрхтэй. Аливаа багцыг хуваж дэд багц болгон тендер ирүүлэхийг хориглоно.

15.9. Үнийн хуваарьт дараах зүйлсийг тусад нь бичиж харуулна. Үүнд:

(а) Монгол Улсад үйлдвэрлэгдсэн барааны хувьд:

1. барааны EXW үнэ (үйлдвэрийн, агуулахын, эсхүл лангууны үнийн аль тохирохыг). Энэ үнэд барааг үйлдвэрлэх, угсрахад ашигласан үйлдвэрийн, эсхүл лангууны үнээр үнэлэгдсэн эд анги, түүхий эд, үйлдвэрлэлийн бусад өртөг багтана;
2. гэрээ байгуулах эрх олгогдсоноор дотоодын бүтээгдэхүүнд ногдуулдаг нэмэгдсэн өртгийн болон бусад адилтгах албан татвар;
3. бараагТШӨХ-д заасанэцсийн цэгт хүргэхэд шаардлагатай хуурай газрын тээвэр, даатгал болон дотоодод гарах бусад зардал.

(б) Монгол Улсын гадна үйлдвэрлэгдсэн бөгөөд импортоор орж ирэх барааны хувьд:

1. ТШӨХ-дзахиалагчийн нэрлэсэн хилийн боомт хүртэлх СИФ/CIF/ үнэ, эсхүл захиалагчийн нутаг

дэвсгэр дэхь нэрлэсэн байрлал хүртэлх СИП /CIP/ үнэ;

2. гэрээ байгуулах эрх олгогдсоноор импортоор орж ирэх барааанд ногдох гаалийн, нэмэгдсэн өртгийн болон бусад албан татвар;
3. барааг орох боомтоос буюу нэрлэсэн байрлалаас ТШӨХ-д заасан эцсийн цэгт хүргэхэд шаардагдах хуурай газрын тээвэр, даатгал болон дотоодод гарах бусад зардал.

(в) Монгол Улсын гадна үйлдвэрлэгдсэн бөгөөд өмнө нь импортоор орж ирсэн барааны хувьд:

1. барааны үнэ буюу импортоор анх орж ирсэн тухайн барааны үнэ дээр үнийн нэмэгдэл/эсхүл хөнгөлөлт/, дотоодод гарсан аливаа нэмэлт өртөг, тухайн барааанд төлсөн эсхүл төлөгдөх гаалийн болон импортын бусад татваруудыг тооцсон үнэ;
2. импортлогдсон барааанд урьд төлсөн(нотлох баримтыг хамт ирүүлэх шаардлагатай), эсхүл төлөгдөх гаалийн болон импортын бусад татварууд;
3. тухайн барааг олж авахад зарцуулсан өртөг буюу энэ заалтын 1 болон 2 –ын ялгавар;
4. гэрээ байгуулах эрх олгогдсоноор импортоор орж ирсэн барааанд ногдох нэмэгдсэн өртгийн болон бусад албан татвар;
5. бараагТШӨХ-д заасан эцсийн цэгт хүргэхэд шаардлагатай хуурай газрын тээвэр, даатгал болон дотоодод гарах бусад зардал.

(г) Барааны Техникийн тодорхойлолт болон холбогдох үйлчилгээний талаарх шаардлагад тодорхойлсон Дагалдах үйлчилгээний хувьд:

Гэрээ байгуулах эрх олгогдсоноор Дагалдах үйлчилгээнд ногдох Худалдан авагч орны гаалийн, худалдааны болон бусад адилтгах албан татварыг тооцож

(1) Дагалдах үйлчилгээг бүрдүүлж буй зүйл тус бүрийн дотоодын валютаар илэрхийлэгдэх зардлын өртөг;
(2) Дагалдах үйлчилгээг бүрдүүлж буй зүйл тус бүрийн гадаадын валютаар илэрхийлэгдэх зардлын өртгийг тус тус харуулна.

15.10. ТШӨХ-д гэрээний үнийг тохируулах нөхцөлтэй байхаар тусгайлан зааснаас бусад тохиолдолд тендерт оролцогчийн санал болгосон үнэ нь гэрээний хэрэгжилтийн явцад тогтмол байна. Тендерийн үнийг гэрээний хэрэгжилтийн явцад тохируулж өөрчлөхөөр санал болгосон аливаа тендерийг ТОӨЗ-ны 31 дүгээр зүйлд заасны

дагуу үндсэн шаардлага хангаагүй тендер гэж үзэж, уг тендерээс татгалзана. Гэвч ТШӨХ-д үнэ тохируулахаар заасан нөхцөлд тогтмол үнэ санал болгосон тендерээс татгалзахгүй бөгөөд түүний үнийн тохируулга нь гэрээний хэрэгжилтийн явцад тэг (0)-тэй тэнцүү байна гэж үзнэ.

15.11. ТШӨХ-д үнэ тохируулахаар заасан бол үнэ тохируулах нөхцөл, аргачлалыг гэрээний тусгай нөхцөлд тусгана.

15.12. Гэрээний үнэ нь залруулга болон үнийн хөнгөлөлтийг (түүний дотор нөхцөлт үнийн хөнгөлөлт) тооцсон тендерийн үнэ байна.

16. Тендерийн валют

16.1. Төлбөр тооцоог үндэсний мөнгөн тэмдэгтээр гүйцэтгэх тухай хуулийн 4 дүгээр зүйлийн 4.1, 4.2 дах хэсэгт заасны дагуу тендерийн үндсэн валют нь төгрөг байна.

17. Тендерт оролцогч эрх бүхий эсэхийг нотлох баримт

17.1. Тендерт оролцогч нь эрх бүхий эсэхийг дараах мэдээлэл, нотлох баримтад үндэслэн тогтооно. Үүнд:

(а) хуулийн этгээдийн бүртгүүлсэн газар, бизнесийн үйл ажиллагааны үндсэн чиглэл, хаягийг тодорхойлсон улсын бүртгэлийн гэрчилгээний эхээс хийсэн хуулбар,
(б) тендерт оролцогчийг төлөөлж гарын үсэг зурсан этгээдийн итгэмжлэл;
(в) ТШӨХ-д шаардсан бол тухайн төрлийн бараа нийлүүлэх тусгай зөвшөөрөл.

18. Тендерт оролцогчийн гэрээ хэрэгжүүлэх чадварыг нотлох баримт

18.1. Тендерт оролцогч нь гэрээг хэрэгжүүлэхтэй холбогдуулан захиалагчийн шаардсан чадварын шаардлагыг хангасан гэдгийг харуулах дараах мэдээллийг нотлох баримт болгон ирүүлнэ. Үүнд:

(а) хэрэв ТШӨХ-д шаардсан бол тендерт оролцогч өөрөө үйлдвэрлэгч бараг тендерт санал болгох тохиолдолд уг бараг Монгол Улсад нийлүүлэх эрх олгосон тухай үйлдвэрлэгчийн зөвшөөрлийг 4 дүгээр бүлгийнмаягтаас тохирох маягтыг ашиглан ирүүлнэ;
(б) санхүүгийн чадавхийг харуулах ТШӨХ-д заасан тоо бүхий жилийн аудитаар баталгаажсан санхүүгийн тайлан;
(в) гэрээг хэрэгжүүлэх удирдах болон техникийн голлох боловсон хүчний чадвар, туршлагын талаарх мэдээлэл;
(г) тухайн тендерт оролцогчийн туршлагыг

харуулах сүүлийн [ТШӨХ-д заасан тоо] жилийн хугацаанд гүйцэтгэсэн ижил төстэй гэрээний талаарх мэдээлэл;

(д) хэрэв ТШӨХ-д шаардсан бол Монгол Улсын нутаг дэвсгэрт бизнесийн үйл ажиллагаа явуулдаггүй тендерт оролцогч гэрээний дагуу хийгдэх засвар үйлчилгээ, техникийн тодорхойлолтод заасан сэлбэг хэрэгслийг нийлүүлэх үүргийг Монгол Улсын нутаг дэвсгэрт тухайн этгээд өөрөө гүйцэтгэх, эсхүл уг тендерт оролцогчийн Монгол Улсад байгуулсан, эсхүл байгуулагдах төлөөлөгч биелүүлэх тухай баримт;

(е) захиалагч тендерт оролцогчийн харилцагч банкнаас тодорхойлолт хүсэхэд татгалзах зүйлгүй тухай тендерт оролцогчийн мэдэгдэл;

(ё) одоогийн ба сүүлийн [ТШӨХ-д заасан тоо] жилийн хугацаанд тендерт оролцогчийн оролцсон аливаа шүүхийн зарга, маргааны талаарх мэдээлэл;

(ж) гэрээний үнийн 10-аас дээш хувьтай тэнцэх дүнтэй ажлыг туслан гүйцэтгэгчээр гүйцэтгүүлэх бол түүний чадварын талаарх мэдээлэл.

18.2. Тендерт оролцогч ТОӨЗ-ны 1.1-д заасан барааг нийлүүлэх гэрээг хэрэгжүүлэхийн тулд дор дурдсан чадварын доод шалгуур үзүүлэлтийг хангасан байна.Үүнд:

(а) сүүлийн 5 жилийн аль нэг жилд гүйцэтгэсэн борлуулалтын хэмжээ нь ТШӨХ-д заасан дүнгээс багагүй байх;

(б) сүүлийн [ТШӨХ-д заасан тоо] жилийн хугацаанд хэрэгжүүлсэн тухайн гэрээтэй ижил төстэй, доод тал нь нэг бараа нийлүүлэх үндсэн гүйцэтгэгчээр ажилласан туршлага;

(в) ТШӨХ-д заасан үндсэн тоног төхөөрөмж, техник хэрэгслийг цаг хугацаанд нь (өөрийн, түрээслэх, хөлслөн авах г.м.) бэлэн байлгах санал;

(г) бусад гэрээт ажилд ашиглагдах буюу ашиглаж буй хөрөнгө болон энэ гэрээний дагуу хийгдэж болох урьдчилгаа төлбөрийг оролцуулахгүйгээр түргэн хөрвөх чадвартай хөрөнгө болон авах боломжтой зээл нь ТШӨХ-д дурдсан дүнгээс багагүй байх.

(д) сүүлийнТШӨХ-д дурдсан жилийн хугацаанд ашигтай ажилласан байх.

18.3. Тендерт оролцогч түншлэл нь 18.2(а) ба (г)-д заасан чадварын доод шалгуур үзүүлэлтийг

хангаж буй эсэхийг тодорхойлохын тулд түншлэлийн гишүүн тус бүрийн үзүүлэлтийг хооронд нь нэмнэ. Гэхдээ гишүүн тус бүр 18.2 (а), (б), (г) -д заасан чадварын доод шалгуур үзүүлэлтийн доод тал нь 25 хувийг, төлөөлөх эрх бүхий гишүүн доод тал нь 40 хувийг хангасан байна.

Энэ шаардлагыг биелүүлээгүй тохиолдолд түншлэлийг тухайн чадварын шаардлагуудыг хангаагүй гэж үзэж тендерээс нь татгалзана. ТШӨХ-д өөрөөр заагаагүй тохиолдолд тендерт оролцогч чадварын доод шалгуур үзүүлэлтийг хангаж буй эсэхийг тодорхойлоход түүний туслан гүйцэтгэгчийн ажлын туршлага, нөөц бололцоог харгалзан үзэхгүй.

Тендерт оролцогч 18.2(б) ба (в)-д заасан чадварын доод шалгуур үзүүлэлтийг хангаж буй эсэхийг тодорхойлохдоо түншлэлийн гишүүн тус бүрийн үзүүлэлтийг хооронд нь нэмж тооцно.

18.4. ТШӨХ-д тусгайлан заасан бол Монгол Улсын гарал үүсэлтэй барааанд 10 хувийн давуу эрх олгоно. Монгол Улсын гарал үүсэлтэй бараа нийлүүлэх тендерт оролцогч давуу эрх эдлэх хүсэлтэй бол энэ тухайгаа нотлоход шаардлагатай баримт, материалыг тендертэй хамт ирүүлэх үүрэгтэй.

19. Нийлүүлэх бараа нь тендерийн баримт бичгийн шаардлагад нийцэж буйг нотлох баримт

19.1. Тендерт оролцогч, түүний нийлүүлэх бараа нь захиалагчийн шаардсан техникийн тодорхойлолт болон стандартад нийцэж буйг нотлох баримтыг тусгайлан бэлтгэж тендерт ирүүлнэ. Нотлох баримт нь нийтлэл, зураг, өгөгдлийн хэлбэрээр байж болох ба дараах мэдээллийг агуулна. Үүнд:

(а) барааны техникийн болон үйл ажиллагааны шинж чанарын дэлгэрэнгүй тодорхойлолт;

(б) барааг [ТШӨХ-д заасан тоо] жилийн хугацаанд тасралтгүй, горимын дагуу ажиллуулахад шаардагдах сэлбэг хэрэгсэл, тусгай багаж болон бусад зүйлсийн жагсаалт. Тус жагсаалтад тэдгээрийг аль улсаас, хаанаас нийлүүлэх боломжтойг, мөн нэгж үнэ зэрэг холбогдох мэдээллийг дурдана;

(в) нийлүүлэх бараа нь техникийн тодорхойлолтод нийцэхийг зүйл, заалт бүрээр нотлон харуулсан тайлбар, эсхүл тус тодорхойлолтын аль нэг зүйл, заалтыг

орхигдуулсан, зөрсөн боловч захиалагчийн тогтоосон техникийн тодорхойлолтын шаардлагыг үндсэнд нь хангаж байгааг нотолсон мэдэгдэл;

(г) захиалагчийн техникийн тодорхойлолтод дурдсан чанар, материал болон тоног төхөөрөмжийн стандарт, барааны тэмдэг, каталогийн дугаар нь тухайн бараанд тавигдах үндсэн шаардлагыг тодорхойлох бөгөөд түүгээр хязгаарлагдахгүйг тендерт оролцогч анхаарч 19.1.(в)-ийн дагуу тайлбар ирүүлнэ.

Тендерт өөр стандарт, барааны тэмдэг, каталогийн дугаарыг орлуулан хэрэглэж болох бөгөөд орлуулах зүйл нь техникийн тодорхойлолтод заасантай дүйцэхүйц, эсхүл түүнээс илүү шаардлага хангасан гэдгийг тендерт оролцогч захиалагчид нотлон харуулна.

20. Тендер хүчинтэй байх хугацаа

20.1. Тендерийн хүчинтэй байх хугацаа нь хуульд заасан хүчинтэй байх хугацаанаас богино байх тохиолдолд захиалагч түүнийг үндсэн шаардлага хангаагүй тендер гэж үзэж татгалзана.

21. Тендерийн баталгаа

21.1. ТШӨХ-д шаардсан тохиолдолд тендерт оролцогч нь ТШӨХ-д заасан үнийн дүнтэй тэнцэх тендерийн баталгааг ирүүлнэ.

21.2. Тендер шалгаруулалт олон багцтай бол нэг тендерийн баталгаа гаргаж, түүнд багц тус бүрээр тодорхойлж ирүүлнэ.

21.3. Захиалагч тендерийн баталгааны хэмжээг багц тус бүрийн төсөвт өртгийн 1-2 хувиар тооцож ТШӨХ-д заана.

21.4. Тендерийн баталгаа нь Монгол Улсын, эсхүл гадаадын нэр хүндтэй банкны гаргасан баталгаа, Засгийн газрын бонд эсхүл Засгийн газраас хүлээн зөвшөөрсөн үнэт цаасны хэлбэрээр байж болно. Тендерийн баталгааг 4 дүгээр бүлэг дэх маягтаар, эсхүл тендер хүлээн авахаас өмнө захиалагч урьдчилан хүлээн зөвшөөрсөн маягтаар ирүүлнэ. Тендерийн баталгаа нь тендер хүчинтэй байх хугацаанаас хойш 28 хоногийн хугацаанд хүчинтэй байна.

21.5. Тендерийн баталгааны эх хувийг ирүүлэхдээ захиалагчийн ТШӨХ-д заасан хоног (он, сар,

өдөр)-оор тооцож ирүүлнэ.

21.6. Түншлэлийн хувьд түүнийг төлөөлөх эрх бүхий гишүүн тендерийн баталгааг ирүүлнэ.

21.7. Энэ зүйлд шаардсаны дагуу хүлээн зөвшөөрөхүйц тендерийн баталгаа ирүүлээгүй аливаа тендерээс захиалагч үндсэн шаардлага хангаагүй гэж үзэж татгалзана.

21.8. Тендер нь шалгараагүй оролцогчийн тендерийн баталгааг 20.1-д заасан тендер хүчинтэй байх хугацаанаас хойш 28 хоногт багтаан хүчингүй болгоно.

21.9. Тендер нь шалгарсан оролцогчийн тендерийн баталгааг ТОӨЗ-ны 41дүгээр зүйлийн дагуу гэрээнд гарын үсэг зурж, ТОӨЗ-ны 42 дүгээр зүйлийн дагуу гүйцэтгэлийн баталгааг ирүүлсэн тохиолдолд хүчингүй болгоно.

21.10. Тендерийн баталгааг дараах тохиолдолд улсын орлого болгоно. Үүнд:

(а) тендер нээсний дараа тендер хүчинтэй байх хугацаа дуусахаас өмнө тендерт оролцогч өөрийн тендерийг буцааж авсан, эсхүл буцааж авахыг бичгээр мэдэгдсэн;

(б) тендерт оролцогч 32.2-ын дагуу тендерийн үнэд хийсэн залруулгыг хүлээн зөвшөөрөөгүй бөгөөд ТОӨЗ-ын 38.2-т заасан нөхцөл үүссэн бол;

(в) шалгарсан тендерт оролцогч заасан хугацаанд багтаан:

(1) ТОӨЗ-ны 41 дүгээр зүйлийн дагуу гэрээнд гарын үсэг зураагүй;

(2) ТОӨЗ-ны 42 дугаар зүйлийн дагуу гүйцэтгэлийн баталгааг ирүүлээгүй.

(г) тендерт оролцогчийн гаргасан гомдлыг төсвийн асуудал эрхэлсэн төрийн захиргааны төв байгууллага үндэслэлгүй гэж шийдвэрлэсэн.

22. Тендер ирүүлэх хувь, тендерт гарын үсэг зурах

22.1. Тендерт оролцогч 12 дугаар зүйлд заасан тендерийн бүрдэл баримт бичгийн эх хувиудыг бэлтгэн хавтаслаж, түүнд “ЭХ ХУВЬ” гэсэн тодорхой бичиглэл хийнэ. Тендерт оролцогч үүнээс гадна ТШӨХ-д заасан тоо ширхэг бүхий тендерийн хуулбар хувийг бэлтгэн хавтаслаж “ХУУЛБАР ХУВЬ” гэсэн тодорхой бичиглэл хийнэ. Эх хувь болон хуулбар хувиуд хоорондоо зөрчилдсөн тохиолдолд эх хувийг баримтална.

22.2. Тендерийн эх болон хуулбар хувиудыг хэвлэж

(компьютер, бичгийн машин гэх мэт), эсхүл арилдаггүй бэхээр бичиж, тендерт оролцогчийг төлөөлөх эрх бүхий этгээд гарын үсэг зурж баталгаажуулна. Тендерт оролцогчийн боловсруулсан тендерийн агуулга, үнэтэй холбоотой бүх хуудсанд төлөөлөх эрх бүхий этгээд гарын үсэг зурна. Хэвлэмэл танилцуулга, тайлан болон бусад байгууллагын гаргасан албан ёсны мэдээлэл зэрэг баримт бичиг үүнд хамаарахгүй.

22.3. Тендер ирүүлэхээс өмнө захиалагчийн гаргасан зааварчилгаатай нийцүүлэх, эсхүл тендерт оролцогч өөрийн алдааг зайлшгүй шаардлагаар засахаас бусад тохиолдолд тендерт ямар нэг засвар, нэмэлт бичилт хийхгүй ба засвар, нэмэлт бичилт хийсэн тохиолдолд зөвхөн дээрх эрх бүхий этгээд гарын үсэг зурж баталгаажуулснаар тэдгээр засвар өөрчлөлтийг хүчинтэйд тооцно.

22.4. Тендерт оролцогч тендерийн материалд Хувь хүний нууцын тухай болон Байгууллагын нууцын тухай хуулиудаар ил болгохыг хориглосон мэдээллийг тусад нь хавтаслаж ирүүлнэ. Тус хавтасны эхэнд тэдгээр мэдээллийг нууцлах үндэслэлийг бичгээр тайлбарлаж, тендерт оролцогчийн итгэмжлэгдсэн этгээд гарын үсгээр баталгаажуулна. Эрх бүхий тендерт оролцогч болохыг нотлох ТШӨХ-д заасан баримт бичиг, тендерийн баримт бичигт заасан маягтуудыг нууцлахгүй ирүүлнэ.

Г. ТЕНДЕР ИРҮҮЛЭХ

23. Тендерийг битүүмжлэх, бичиглэл хийх

23.1. Тендерт оролцогч өөрийн тендерийг шуудангаар, эсхүл өөрийн бие төлөөлөгчөөр захиалагчид хүргүүлнэ.

23.2. Тендерийн эх болон хуулбар хувиудыг тус тусад нь “ЭХ ХУВЬ”, “ХУУЛБАР ХУВЬ” гэсэн бичиглэл бүхий дугтуйнд хийж битүүмжлэн тэдгээрийг дахин давхар нэг дугтуйнд (гаднах) хийж битүүмжилнэ. Тендерээ дугтуйлж, битүүмжлэхдээ ТОӨЗ-ны 23.3, 23.4 –т заасныг баримтална.

23.3. Доторх ба гаднах дугтуйнууд дараах шаардлагыг хангасан байна. Үүнд:
(а) тендерт оролцогчийн нэр, хаягтай байх;
(б) ТШӨХ-д заасан хаягаар ТОӨЗ-ны 1.1-т заасан захиалагчийн нэр дээр хаяглах;
(в) тендер шалгаруулалтыг таних, ялгах тэмдэг болгож ТОӨЗ-ны 1.1 болон ТШӨХ-д

тодорхойлсон тендер шалгаруулалтын нэр/дугаарыг тодорхой бичсэн байх;

(г) ТОӨЗ-ны 28.1-т заасан хугацаанаас өмнө “НЭЭЖ ҮЛ БОЛНО” гэж тэмдэглэгдсэн байх.

23.4. Хэрэв бүх дугтуйг 23.3-т заасан шаардлагын дагуу битүүмжилж, бичиглэл хийгээгүй нөхцөлд уг тендер буруу хаягаар хүргэгдсэн, эсхүл тендер нээхээс өмнө битүүмжлэл задарсан тохиолдолд захиалагч хариуцлага хүлээхгүй.

23.5. ТОӨЗ-ны 23.1-т зааснаас өөр хэлбэрээр ирүүлсэн аливаа тендерийг захиалагч хүлээж авахгүй бөгөөд түүнийг хаягаар нь буцаана.

24. Тендер хүлээн авах эцсийн хугацаа

24.1. Захиалагч тендерүүдийг ТШӨХ-д заасан захиалагчийн хаягаар, ТШӨХ-д заасан огноо, цагаас өмнө хүлээн авна.

24.2. Захиалагч ТОӨЗ-ны 9 дүгээр зүйлийн дагуу тендерийн баримт бичигт нэмэлт өөрчлөлт оруулсны улмаас тендер хүлээн авах эцсийн хугацааг сунгасан тохиолдолд захиалагч болон тендерт оролцогчийн эрх, үүрэг сунгасан хугацааны туршид хэвээр хадгалагдана.

25. Хугацаа хоцорсон тендер

25.1. Захиалагч ТОӨЗ-ны 24 дүгээр зүйлд заасан тендер хүлээн авах эцсийн хугацаанаас хойш ирүүлсэн аливаа тендерийг “хугацаа хоцорсон” гэж зарлан түүнээс татгалзаж, нээлгүйгээр буцаана.

26. Тендерт оролцогч нэг этгээд нэг тендер ирүүлэх

26.1. Аливаа этгээд дангаараа, эсхүл хамтран ажиллах гэрээний үндсэн дээр түншлэл болж тендер шалгаруулалтад оролцохдоо зөвхөн нэг тендер ирүүлнэ. Тендерт оролцогч болон түншлэлийн гишүүд нэгээс дээш тендер ирүүлсэн, бол түүний ирүүлсэн бүх тендерээс татгалзана.

27. Тендерт нэмэлт өөрчлөлт хийх, тендерийг буцааж авах

27.1. Тендерт оролцогч тендер хүлээн авах эцсийн хугацаанаас өмнө захиалагчид бичгээр мэдэгдэл өгсний үндсэн дээр өөрийн тендерт нэмэлт өөрчлөлт оруулах, солих, эсхүл түүнийг буцааж авах эрхтэй.

27.2. Тендерт нэмэлт өөрчлөлт оруулах, тендерийг солих эсвэл буцааж авах мэдэгдлийг 22, 23 дугаар зүйлийн дагуу бэлтгэн, битүүмжилж, бичиглэл хийхийн хамт доторх ба гаднах дугтуй дээр “НЭМЭЛТ ӨӨРЧЛӨЛТ ОРУУЛАХ ТУХАЙ”, “ТЕНДЕРИЙГ СОЛИХ ТУХАЙ”, эсхүл “ТЕНДЕРИЙГ БУЦААЖ АВАХ ТУХАЙ” гэсэн бичиглэл хийнэ. Тендерийг буцааж авах мэдэгдлийг утсан холбоогоор ирүүлж болох ба энэ мэдэгдэл хүчин

төгөлдөр болохыг батламжилж гарын үсэг, тамга бүхий эх хувийг тендер хүлээн авах эцсийн хугацаанаас өмнө заавал ирүүлнэ.

27.3. Тендер хүлээн авах эцсийн хугацаа өнгөрснөөс хойш аливаа тендерт ямар нэг нэмэлт өөрчлөлт хийх, солих, эсвэл буцааж авахыг зөвшөөрөхгүй.

27.4. ТОӨЗ-ны 27.2-т заасны дагуу тендерээ буцааж авах тухай хүсэлт ирүүлсэн оролцогчийн үндсэн тендерийг нээлгүйгээр буцаан олгоно.

27.5. Тендер хүлээн авах эцсийн хугацаанаас тендер хүчинтэй байх хугацааны хооронд тендерийг буцааж авах нь 21 дүгээр зүйлийн дагуу тендерийн баталгааг улсын орлого болгох үндэслэл болно.

Д. ТЕНДЕРИЙГ НЭЭХ, ҮНЭЛЭХ

28. Тендерийг нээх

28.1. Захиалагч тендерийн нээлтийг ТШӨХ-д заасан огноо, цагт, заасан хаяг бүхий газарт зохион байгуулна. Тендер нээх үед тендерт оролцогч, эсхүл түүний төлөөлөгч болон сонирхсон бусад этгээд байлцах эрхтэй ба байлцсан бол тендерийн нээлтийн тэмдэглэлд гарын үсгээ зурна.

28.2. Захиалагч эхлээд “ТЕНДЕРИЙГ БУЦААЖ АВАХ ТУХАЙ” гэсэн бичиглэл бүхий дугтуйг нээж, зарлах бөгөөд энэ хүсэлтийг ирүүлсэн оролцогчийн үндсэн тендерийг нээлгүйгээр буцаана. Дараа нь “ТЕНДЕРИЙГ СОЛИХ ТУХАЙ” бичиглэл бүхий тендерийг нээж зарлах бөгөөд уг тендерийг ирүүлсэн оролцогчийн урьд ирүүлсэн тендерийг нээлгүйгээр түүнд буцаан олгоно. “ТЕНДЕРТ НЭМЭЛТ ӨӨРЧЛӨЛТ ОРУУЛАХ ТУХАЙ” бичиглэл бүхий дугтуйг түүнд харгалзах үндсэн тендерийн хамт нээж нийтэд зарлана.

28.3. Тендерийг нээх үед тендерт оролцогчийн нэр, тендерийн үнэ, санал болгосон бол үнийн хөнгөлөлт, хувилбарт тендер ирүүлэхийг зөвшөөрсөн тохиолдолд түүний үнэ, тендерийн баталгаа байгаа эсэх, оролцогч өөрийн тендерт нэмэлт өөрчлөлт оруулсан бол уг нэмэлт өөрчлөлтийг болон захиалагч шаардлагатай гэж үзсэн бусад мэдээллийг зарлаж, тэмдэглэл үйлдэнэ. Тендер нээх үед зарлагдаагүй тендерийн үнэ, үнийн хөнгөлөлт болон хувилбарт тендерийг үнэлгээнд харгалзахгүй.

28.4. Захиалагч тендерийн нээлтийн тэмдэглэлийг хөтлөх бөгөөд уг тэмдэглэл нь дараах мэдээллийг заавал агуулсан байна. Үүнд:

(а) тендерт оролцогчийн нэр болон тухайн тендерт оролцогч тендерээ буцааж авсан, эсхүл тендерт нэмэлт өөрчлөлт оруулсан буюу тендерээ сольсон эсэх;

(б) тендерийн үнэ болон санал болгосон үнийн хөнгөлөлт(зөвшөөрсөн бол хувилбарт тендерийн үнэ).Нэгээс дээш багцтай тендер шалгаруулалтын үед эдгээр мэдээллийг багц тус бүрээр гаргах;

(в) захиалагч тендерийн баталгаа шаардсан бол түүнийг ирүүлсэн эсэх.

29. Нууцлах

29.1. Тендерийг хянан үзэх, тодруулах, үнэлэх, харьцуулах болон гэрээ байгуулах эрх олгох зөвлөмжтэй холбогдсон мэдээллийг гэрээ байгуулах эрх олгох хүртэлх хугацаанд тендерт оролцогчид болон тухайн тендер шалгаруулалтын үйл ажиллагаатай албан ёсоор холбогдолгүй аливаа этгээдэд задруулахыг хориглоно.

29.2. Захиалагч тендерийг хянан үзэх, үнэлэх, харьцуулах явцад, эсхүл гэрээ байгуулах эрх олгох шийдвэрт тендерт оролцогчоос нөлөөлөх гэсэн аливаа оролдлого нь тухайн оролцогчийн тендерээс татгалзах үндэслэл болно.

29.3. Тендерийн нээлт хийснээс хойш гэрээ байгуулах эрх олгох хүртэл хугацаанд захиалагч болон тендерт оролцогчид хоорондоо зөвхөн бичгээр харилцана.

30. Тендерийг тодруулах

30.1. Тендерийг хянан үзэх, үнэлэх болон харьцуулах явцад тендерийг үнэлэхэд зайлшгүй шаардлагатай бол захиалагч тендерт оролцогчоос түүний тендерийн талаар тодруулга ирүүлэхийг хүсч болно. Тендерийг тодруулахтай холбоотой аливаа харилцааг бичгээр явуулна. Гэхдээ 31 дүгээр зүйлийн дагуу тендерийг хянан үзсэний үндсэн дээр захиалагчийн илрүүлсэн арифметик алдааг залруулахаас бусад тохиолдолд тендерийн үнэ болон агуулгад ямар нэг өөрчлөлт хийхийг хүсэх, санал болгохыг зөвшөөрөхгүй.

31. Тендерийг хянан үзэх, шаардлагад нийцсэн эсэхийг тогтоох

31.1. Аливаа тендерийг нарийвчлан үнэлэхээс өмнө уг тендер нь дараахь шаардлагыг хангаж буй эсэхийг хянан үзнэ. Үүнд:

(а) ТОӨЗ-ны 4 дүгээр зүйлд заасан эрх бүхий тендерт оролцогч байх шаардлагыг хангасан эсэх;

(б) тендерт зохих ёсоор гарын үсэг зурж, баталгаажуулсан эсэх;
(в) зөвшөөрөгдсөн маягтын дагуу захиалагчийн шаардлагыг хангасан тендерийн баталгаа ирүүлсэн эсэх;
(г) тендерийн баримт бичигт тавигдсан бусад шаардлагад нийцсэн эсэх;
(д) тендерт оролцогч гэрээг хэрэгжүүлэх чадварын доод шаардлагыг хангасан эсэх.

31.2. ТОӨЗ-ны 31.1 дэх заалтын (а) - (д)-д заасан заалт тус бүрийг хангаж буй тохиолдолд шаардлагад нийцсэн тендер гэж үзнэ.

31.3. Шаардлагад нийцсэн тендер гэж тендерийн баримт бичгийн бүх нөхцөл болзол, тендерт оролцогчийн үйлдвэрлэлийн хүчин чадал, санал болгосон бараа нь ТОӨЗ-ны 19 дүгээр зүйлд заасаннөхцөл болон техникийн тодорхойлолтыг материаллаг зөрүүгүйгээр хангаж буй тендерийг хэлнэ. Дор дурдсан зүйлсийг материаллаг зөрүү гэж үзнэ. Үүнд:

(а) тендерт санал болгож буй бараа нь техникийн тодорхойлолт болон гэрээний нөхцөлд тодорхойлсон барааны хамрах хүрээ, чанар болон гүйцэтгэлд сөрөг нөлөө үзүүлэхээр бол;
(б) гэрээнд заасан захиалагчийн эрх, тендерт оролцогчийн үүрэгт тендерийн баримт бичигтэй үл нийцэх зарчмын хязгаарлалт оруулсан бол;
(в) зөрүүг хүлээн зөвшөөрч засварлах буюу залруулах нь шаардлагад нийцсэн бусад тендерийн өрсөлдөөнд шударга бусаар нөлөөлөх бол.

31.4. Захиалагч шаардлагад үл нийцсэн гэж тогтоогдсон тендерээс татгалзана. Харин тендерт оролцогч түүнд засвар хийж шаардлагад нийцсэн болгож болохгүй.

32. Алдааг залруулах

32.1. Захиалагч шаардлагад нийцсэн гэж тодорхойлогдсон тендерийн арифметик алдааг шалгаж дараах байдлаар залруулна. Үүнд:
(а) тоо болон үсгээр илэрхийлэгдсэн дүн хоорондоо зөрсөн бол үсгээр илэрхийлэгдсэнийг зөв гэж үзэж тоон дүнг засварлах;

(б) нэр төрлийн нийт үнийн нийлбэр нь тендерийн маягтад заасан тендерийн нийт үнээс зөрвөл нэр төрлийн нийт үнийн нийлбэрийг үндэслэн тендерийн нийт үнийг залруулах;

(в) нэр төрлийн нийт үнэ нь түүний нэгж үнийг тоо

ширхэгээр үржүүлэхэд гарсан үнээс зөрвөл нэр төрлийн нэгж үнийг үндэслэн түүний нийт үнийг залруулна. Гэхдээ захиалагчийн үзэж байгаагаар нэгж үнэд аравтын орны таслалыг андуурсан болох нь илэрхий байвал тухайн мөр дэх нийт дүнг зөв гэж үзэн холбогдох нэгж үнийг залруулна.

32.2. Захиалагч, “хамгийн сайн” үнэлэгдсэн тендерийн үнэнд залруулга хийхээр байвал энэ талаар тухайн тендерт оролцогчид мэдэгдэж, хүлээн зөвшөөрсөн эсэхийг бичгээр баталгаажуулж авна.

33. Нэг валютад хөрвүүлэх

33.1. Төлбөр тооцоог үндэсний мөнгөн тэмдэгтээр гүйцэтгэх тухай хуулийн 4 дүгээр зүйлийн 4.1 дэх хэсэгт заасны дагуу Монгол банкнаас албан ёсоор зөвшөөрсөн тохиолдол ТОӨЗ-ны 16 дугаар зүйлд зааснаас өөр валютаар тендерийн үнийг илэрхийлж болно. Ийм тохиолдолд захиалагч тендерийн үнэлгээ, харьцуулалтыг хийхдээ тендерийн үнийг тендер зарласан өдрийн Монголбанкны ханшаар төгрөгт хөрвүүлнэ.

34. Дотоодын давуу эрх

34.1. Захиалагч ТШӨХ-д тусгайлан зааснаас бусад тохиолдолд тендерүүдийг үнэлж харьцуулахдаа Монгол Улсын гарал үүсэлтэй бараа санал болгосон тендерт бусад гарал үүсэлтэй бараа санал болгосон тендертэй харьцуулахад давуу эрхийн зөрүү олгохгүй.

35. Тендерийг үнэлэх, харьцуулах

35.1. Захиалагч зөвхөн 31 дүгээр зүйлийн дагуу шаардлагад нийцсэн гэж тогтоогдсон тендерийг үнэлж, харьцуулна.

35.2. Захиалагч тендерийг үнэлэхдээ дараах байдлаар тендерийн үнэд залруулга хийж, тендерийн харьцуулах үнийг тодорхойлно. Үүнд:

(а) ТОӨЗ-ны 32 дугаар зүйлийн дагуу арифметик алдааг тооцож тендерийн үнийг залруулах;
(б) ТОӨЗ-ны 31.3дугаарзүйлийн дагуу томоохон зөрүү гэж тооцоогүй бага хэмжээний орхигдуулсан зүйл буюу тоо хэмжээний зөрүүг тооцон мөнгөөр илэрхийлж, тендерийн үнэд залруулга хийх;
(в) тендерт оролцогчийн санал болгосон нэмэлт өөрчлөлт буюу үнийн хөнгөлөлтийг тусгах;
(г) захиалагч энэ тендерийн баримт бичгийн 3 дугаар бүлэг буюу үнэлгээнд харгалзах шалгуур үзүүлэлтийг түүнд холбогдох аргачлалын дагуу тооцон мөнгөөр илэрхийлж, түүнийг тендерийн үнэд нэмж тооцох;

(д) ТШӨХ-д зөвшөөрсөн бол дотоодын давуу эрхийн зөрүүг холбогдох аргачлалын дагуу тооцох.

35.3. Шаардлагад нийцсэн тендерүүдийг 35.2-т заасны дагуу үнэлгээ хийж тендер тус бүрийн харьцуулах үнийг тогтооно. Хамгийн бага харьцуулах үнэтэй тендерийг “хамгийн сайн” үнэлэгдсэн тендер гэж шалгаруулна.

35.4. ТШӨХ-д заасны дагуу хувилбарт тендер ирүүлэхийг зөвшөөрсөн тохиолдолд “хамгийн сайн” үнэлэгдсэн үндсэн тендерийн хувилбарт тендер үндсэн тендерээс илүү нөхцөл хангасан бол хувилбарт тендерийг шалгаруулна.

35.5. Барааг ТОӨЗ-ны 1.2 дахь хэсэгт хоёр буюу түүнээс дээш багцад хуваасан бол захиалагч үнэлгээг багц тус бүрт хийх бөгөөд харин гэрээ байгуулах эрх олгохдоо нэг багц, хэд хэдэн багц, эсхүл бүх багцын аль үр ашигтай хувилбарыг сонгож болно.

35.6. Олон багцтай тендер шалгаруулалтад “хамгийн сайн” үнэлэгдсэн тендерийг шалгаруулж, тэдгээрт гэрээ байгуулах эрх олгох хамгийн үр ашигтай хувилбарыг сонгохдоозахиалагч 3 дугаар бүлэг буюу үнэлгээнд харгалзах шалгуур үзүүлэлт дэхь олон багцтай тендерийг үнэлэх тухай тусгайлан заасан аргачлалыг мөрдөнө.

36. Тендерт оролцогчийн чадварыг дахин магадлах

36.1. Захиалагч шаардлагад нийцсэн, хамгийн сайн үнэлэгдсэн тендер ирүүлсэн оролцогч гэрээг хэрэгжүүлэх чадвартай эсэхийг дахин магадлаж болно.

36.2. Тендерт оролцогчийн чадварыг тодорхойлохдоо ТОӨЗ-ны 18.1-д заасны дагуу тендерт оролцогчийн ирүүлсэн чадварыг нотлох баримт болон ТОӨЗ-ны 30 дугаар зүйлийн дагуу хийсэн шаардлагатай нэмэлт тодруулгад үндэслэн ТОӨЗ-ны 18.2–т заасан чадварын шаардлагыг хангасан эсэхийг тодорхойлно. Захиалагч 18.2 болон тендерийн үнэлгээнд харгалзах чадварын шалгуурүзүүлэлтэд заагаагүй бусад шалгуур үзүүлэлтийг тендерийг хянан үзэх, тендерт оролцогчийн чадварыг тогтооход ашиглахгүй.

36.3. “Хамгийн сайн” үнэлэгдсэн тендер ирүүлсэн оролцогчийн гэрээ хэрэгжүүлэх чадварыг дахин магадлаад, шаардлага хангасан тохиолдолд гэрээ байгуулах эрх олгоно. Хэрэв шаардлага хангахгүй бол уг тендерээс татгалзан сайн гэж үнэлэгдсэн дараагийн тендерт оролцогчийн чадварыг мөн адил зарчмаар магадлана.

37. Аливаа тендерийг сонгох, эсхүл тендерүүдээс татгалзах захиалагчийн эрх	37.1.	Захиалагч тендер шалгаруулалтыг үндэслэлгүйгээр хүчингүй болгохыг хориглоно.

Е. ГЭРЭЭ БАЙГУУЛАХ ЭРХ ОЛГОХ

38. Гэрээ байгуулах эрх олгох шалгуур	38.1.	Захиалагч шаардлагад нийцсэн бөгөөд 35.3-т заасны дагуу “хамгийн сайн” гэж үнэлэгдсэн тендер ирүүлсэн тендерт оролцогчид гэрээ байгуулах эрх олгоно.
	38.2.	“Хамгийн сайн” үнэлэгдсэн тендер ирүүлсэн оролцогч ТОӨЗ-ны 32 дугаар зүйлийн дагуу захиалагчийн залруулсан арифметик алдааг хүлээн зөвшөөрөөгүй бол гэрээ байгуулахаас татгалзсан гэж тооцож, тендерээс татгалзах бөгөөд 21.9(б)-д заасны дагуу тендерийн баталгааг улсын орлого болгоно.
39. Гэрээ байгуулах эрх олгох мэдэгдэл	39.1.	Захиалагч нь гэрээ байгуулах эрх олгох шийдвэрээ гаргаж тендер нь шалгарсан оролцогч болон бусад тендерт оролцогчид нэгэн зэрэг бичгээр хүргүүлнэ.
	39.2.	Шалгарсан тухай мэдэгдэлд гэрээнд заасны дагуу нийлүүлэгдэх бараанд төлөх мөнгөн дүн буюу гэрээний үнийг заана. Гэрээний үнэ нь залруулга болон үнийн хөнгөлөлтийг (түүний дотор нөхцөлт үнийн хөнгөлөлт) тооцсон тендерийн үнэ байна.
	39.3.	Захиалагч Засгийн газрын худалдан авах ажиллагааны www.e-procurement.mn цахим хуудсанд тендерийннэр болон багцын дугаарыгдараахь мэдээллийн хамтаар гэрээ байгуулах эрх олгосон даруй нийтэлнэ. Үүнд: 1)тендер ирүүлсэн оролцогч бүрийн нэр; 2)тендерийн нээлтэнд зарлагдсан үнийн саналууд; 3)нарийвчлан үнэлэгдсэн тендерийн нэр, үнийн санал; 4)тендерээс нь татгалзсан оролцогчийн нэр, татгалзсан шалтгаан; 5)тендер нь шалгарсан оролцогчийн нэр, түүний санал болгосон тендерийн үнэ, гэрээний үнийн дүн.
	39.4.	Гэрээ байгуулах эрх олгосон шийдвэрийг мэдээлсний дараа шалгараагүй тендерт оролцогч өөрийн тендерийн үнэлгээний талаар тайлбар авах

хүсэлтийг бичгээр гаргаж болно. Хүсэлт гаргасан тохиолдолд захиалагч бичгээр хариу өгнө.

39.5. Тендер нь шалгарсан оролцогч ТОӨЗ-ны 42 дугаар зүйлийн дагуу гаргасан гүйцэтгэлийн баталгаа гаргаж, гэрээний маягтанд гарын үсэг зурж ирүүлсэн даруй захиалагч ТОӨЗ-ны 21.8-д заасны дагуу тендерийн баталгааг хүчингүй болгож, энэ тухайг шалгараагүй бусад тендерт оролцогчид мэдэгдэнэ.

40. Захиалагч гэрээ байгуулах эрх олгох үед тоо хэмжээг өөрчлөх

40.1. Улсын төсвийн хөрөнгө оруулалтаас бусад эх үүсвэрээс санхүүжүүлэх төсөл арга хэмжээний үед захиалагч гэрээ байгуулах эрх олгох үед үнэ, бусад нөхцөл болзлыг үл өөрчлөн техникийн тодорхойлолтод дурдсан барааны тоо ширхэгийг ТШӨХ-д заасан хувиар өөрчлөх эрхтэй.

41. Гэрээнд гарын үсэг зурах

41.1. Захиалагч гэрээний маягт болон талуудын хооронд тохирсон бүх нөхцөлийг тусгасан тохиролцоог гэрээ байгуулах эрх олгох мэдэгдлийн хамт шалгарсан тендерт оролцогчид илгээнэ.

41.2. Шалгарсан тендерт оролцогч гэрээний маягтыг хүлээн авснаас хойш ажлын 6-аас дээш хоногийн дараа ТШӨХ-д тусгайлан заасан хугацаанд багтаан түүнд гарын үсэг зурж захиалагчид хүргүүлнэ.

41.3. Захиалагч шалгарсан тендерт оролцогчийг гүйцэтгэлийн баталгаа ирүүлсний дараа ТОӨЗ-ны 39.4-т нийцүүлэн гэрээнд гарын үсэг зурж баталгаажуулна.

42. Гүйцэтгэлийн баталгаа

42.1. Гүйцэтгэлийн баталгааг гэрээ байгуулах эрх олгох тухай мэдэгдэлд заасан хугацаанд багтаан, ТШӨХ, гэрээний тусгай нөхцөлд тусгайлан заасан хэлбэр, дүнгээр ирүүлнэ.

42.2. Шалгарсан тендерт оролцогч ТШӨХ-д тусгайлан заагаагүй тохиолдолд гүйцэтгэлийн баталгаа ирүүлэхгүй байж болно.

42.3. Шалгарсан тендерт оролцогч ТОӨЗ-ны 42.1-д заасан шаардлагыг биелүүлээгүй нь гэрээ байгуулах эрхийг хүчингүй болгох болон тендерийн баталгааг гүйцэтгүүлэх үндэслэл болно.

ХОЁРДУГААР БҮЛЭГ

ТЕНДЕР ШАЛГАРУУЛАЛТЫН ӨГӨГДЛИЙН ХҮСНЭГТ

Худалдан авах барааны талаарх дор дурдсан өгөгдлүүд нь тендерт оролцогчид өгөх зааварчилгаа/ТОӨЗ/-ны холбогдох зүйл, заалтын мэдээллийг гүйцээх, нэмэлт оруулах, эсхүл өөрчлөх зорилготой. Хэрэв ТОӨЗ-ны зүйл, заалттай зөрчилдвөл энэхүү хүснэгт дэх мэдээллийг зөв гэж үзнэ.

ТОӨЗ-ны холбогдох заалт	**А. Ерөнхий зүйл**
ТОӨЗ 1.1	**Захиалагч нь:** Зэвсэгт хүчний жанжин штаб Баянзүрх дүүрэг. Дандарын гудамж-51. Утас:21245977
ТОӨЗ 1.1	**Нээлттэй тендер шалгаруулалтын нэр болон ялгагдах дугаар:** Зэвсэгт хүчний 2020 оны хэрэгцээт хувцас хэрэглэл дугаар: ХХ-01004/2020
ТОӨЗ 1.2	**Энэхүү тендер шалгаруулалт нь дараах нэр, дугаар бүхий багцуудаас бүрдэнэ:** багцуудын жагсаалтыг хавсралтаар харуулав.
ТОӨЗ 2.1	**Санхүүжилтийн эх үүсвэр нь:** 2020 оны урсгал төсөв.
	Б. Тендерийн баримт бичиг
ТОӨЗ 8.1	**Захиалагчаас тендерийн баримт бичигтэй холбоотой тодруулга авах хаяг:** Баянзүрх дүүрэг. Дандарын гудамж 51 ЗХЖШ Ар талын газрын МХХ-ийн мэргэжилтэн Хошууч Б.Батсүрэн Утас:21245977
ТОӨЗ 8.1	Тендерийн баримт бичгийн талаар тодруулга авах хүсэлтийг хүлээн авах хугацааны хязгаар тендер хүлээн авах эцсийн хугацаанаас ажлын ***[***5***]*** хоногоос багагүй байна.
	В. Тендер бэлтгэх
ТОӨЗ 11.1	Хэрэв тендерт гадаадын этгээд оролцох эрхтэй бол тендерийн хэл нь “Монгол” хэл дээр байна.
ТОӨЗ 12.1 (ё)	Тендерт оролцогч дараах нэмэлт материалыг өөрийн тендерт хавсралтаар ирүүлнэ.Үүнд: a. Хамтран ажиллах үйлдвэртэй байгуулсан “хамтран ажиллах гэрээ” b. Санал болгож байгаа бараа, бүтээгдэхүүн нь захиалагчийн шаардлагад нийцсэн болон өмнөх захиалагчийн шаардлагад нийцсэн эсэх талаар гаргасан тодорхойлолт c. Бараа, бүтээгдэхүүнд мэргэжлийн шинжилгээний лабораториор гаргуулсан эрүүл ахуй, чанарын шаардлага хангасан эсэх талаар /эх хувиар эсвэл нотариатаар баталгаажуулах/ гаргуулсан дүгнэлт d. Тендерт оролцогч нь захиалагчийн тендерийн баримт

	бичигт шаардсан заалт, нөхцөл, хүснэгтэн мэдээллийг зааврын дагуу нэг бүрчлэн бүрдүүлж тендерт ирүүлсэн байна.
ТОӨЗ 14.1	**Хувилбарт тендер ирүүлэхийг** *“зөвшөөрөхгүй”*.
ТОӨЗ 15.5	**Олон улсын худалдааны Incoterms/Инкотермс -ийн хувилбар:** *“Incoterms 2010”*
ТОӨЗ 15.9 (б) (1) and (в) (3)	**Бараа хүргэгдэх газар:** Зэвсэгт хүчний 310 дугаар ангийн агуулах – Баянзүрх дүүрэг 8 дугаар хороо, /Хужирбулан/
ТОӨЗ 15.9 (а) (3);(б)(3) болон (в)(5)	**“Бараа хүргэгдэх эцсийн цэг (Захиалагчийн агуулах, эсхүл барааг эцсийн хэрэглэгчид хүргэх байршил)”:** Зэвсэгт хүчний 310 дугаар ангийн агуулах – Баянзүрх дүүрэг 8 дугаар хороо, /Хужирбулан/
ТОӨЗ 15.9 (б) (1)	**Монгол Улсын хилээс гадна үйлдвэрлэгдэх барааг нийлүүлэх үнэ нь ТОӨЗ-ны 15.9.(б).(1) дэх хэсэгт заасан CIP үнээс гадна дараах үнээр санал болгож болно. Үүнд:** Өөр нөхцөл ашиглахгүй.
ТОӨЗ 15.10	**Тендерт оролцогчийн санал болгосон үнийг гэрээний хэрэгжилтийн явцад** “тохируулахгүй тогтмол байна”.
ТОӨЗ 16.1	**Тендерийн валют:** *Төгрөг байна.*
ТОӨЗ 18.1 (а)	**Үйлдвэрлэгчийн зөвшөөрөл:** *“шаардлагатай”*
ТОӨЗ 18.1 (б)	**Санхүүгийн тайлан ирүүлэх жилийн тоо:** Аудитаар баталгаажсан санхүүгийн тайланг өөрийн тендерт ирүүлэх шаардлагагүй бөгөөд 2019, 2020 оны тайлангаас шаардлагатай мэдээллийг цахим систем ашиглан шалгана.
ТОӨЗ 18.1 (г)	**Ижил төстэй ажил гэрээгээр гүйцэтгэсэн туршлагын мэдээлэл ирүүлэх жилийн тоо:** *2 хүртэл*
ТОӨЗ 18.1 (д)	**Барааг нийлүүлсний дараах засвар, үйлчилгээ:** *“шаардлагатай”*
ТОӨЗ 18.2 (а)	**Борлуулалтын хэмжээ:** Борлуулалтын сүүлийн 2 жилийн дундаж нь санал болгож буй үнийн дүнгийн 100 хувиас багагүй байна.
ТОӨЗ 18.2 (б)	**Гүйцэтгэгчээр ажилласан байх жилийн тоо:** 2 жил
ТОӨЗ 18.2 (в)	**Гэрээг гүйцэтгэхэд зайлшгүй шаардлагатай үндсэн тоног төхөөрөмжийн жагсаалт:** Дотооддоо үйлдвэрлэх материалд тоног төхөөрөмжийн нэр төрөл, хүчин чадлыг жагсааж бичнэ, импортоор оруулж ирэх материалд шаардлагагүй.
ТОӨЗ 18.2 (г)	**Түргэн хөрвөх чадвартай хөрөнгө болон авах боломжтой зээлийн хэмжээ:** Санал болгож буй үнийн дүнгийн 100 хувиас багагүй байна.
ТОӨЗ 18.2 (д)	**Ашигтай ажилласан байх жилийн тоо:** 2

ТОӨЗ 18.4	**Дотоодын давуу эрхийн зөрүү:** Тооцно
ТОӨЗ 19.1.(б)	**Барааг тасралтгүй горимын дагуу ашиглах, эсхүл ажиллуулахаар тооцоолж буй хугацааны үе (энэ хугацаанд шаардагдах сэлбэг хэрэгслийг тооцоолох зорилготой):** 1жил
ТОӨЗ 20.1	Тендер нээснээс хойш ***[30]*** хоногийн туршид хүчинтэй байна.
ТОӨЗ 21.1	Тендерийн баталгааны үнийн дүн: *Багц №1 330,000.0төг, Багц №2 6,200,000.0төг,* *Багц №3 3,300,000.0төг, Багц №4 1,600,000.0төг,* *Багц №5 2,200,000.0төг, Багц №6 1,500,000.0төг,* *Багц №7 2,400,000.0төг, Багц №8 3,900,000.0төг,* *Багц №9 5,300,000.0төг, Багц №10 2.600,000.0төг,* *Багц №11 4.000,000.0төг, Багц №12 1.600.000.0төг,* *Багц №13 500,000.0төг, Багц №14 1,800,000.0төг,* *Багц №15 1,500,000.0төг, Багц №16 560,000.0төг,* *Багц №17 140,000.0төг,* Тендерийн баталгааны хүчинтэй байх хугацаа: 2020 оны 04 дүгээр сарын 19-ний өдөр Цахим баталгааг гаргах эрх бүхий арилжааны банкаар тендерийн баталгааг гаргуулна. Тендерийн баталгааг цахимаар ирүүлээгүй бол тус тендерээс татгалзах үндэслэл болно.
ТОӨЗ 22.1	**Тендерийн эх хувиас гадна ирүүлэх хуулбар хувийн тоо:** хуулбар хувь шаардлагагүй.
ТОӨЗ 22.4	Дөрөвдүгээр бүлгийн маягтуудаас гадна эрх бүхий тендерт оролцогч болохыг нотлох дараах баримт бичиг, материалыг өөрийн тендертээ нууцлахгүй ирүүлнэ.
	Г. Тендер ирүүлэх
ТОӨЗ 23.3 (б)	**Тендер хүлээн авах захиалагчийн хаяг:** Баянзүрх дүүрэг. Дандарын гудамж-51 ЗХЖШ-ын АТГ-ын материал хангалтын хэлтэс **Тендер хүлээн авах этгээд:** АТГ-ын МХХ-ийн мэргэжилтэн хошууч Б.Батүсрэн **Байгууллагын хаяг:** Баянзүрх дүүрэг. Дандарын гудамж-51 ЗХЖШ АТГ Утас 24-59-77, **Давхар болон өрөөний дугаар:** ЗХЖШ-ын АТГ-ын 3н давхар 320 тоот хурлын танхимд **Аймаг, хот:** Улаанбаатар хот, Баянзүрх дүүрэг Шуудангийн дугаар: **Улс:** Монгол Улс Тендер хүлээн авах захиалагчийн хаяг: Тендерт оролцогч нь цахим худалдан авах ажиллагааны систем /www.tender.gov.mn/-д өөрийн аж ахуйн нэгжийн хувийн нууцлалын кодоор нэвтрэн орж тендерийн материалаа цахим PDF хэлбэрээр ирүүлнэ.
ТОӨЗ 23.3 (в)	**Тендер шалгаруулалтыг ялгаж, таних зорилгоор тендерийн гаднах болон доторх дугтуйд дараах нэр, ялгах дугаарыг гаргацтай тэмдэглэнэ:** Тендерийн иж бүрдэл баримт бичгийг бэлтгэн Adobe PDF хэлбэрт шилжүүлж цахим хэлбэрээр ирүүлнэ.

ТОӨЗ 24.1	**Тендер хүлээн авах эцсийн хугацаа нь:** **Огноо:** 2020 оны 02 дугаар сарын 21-ний өдөр Цаг: 14 цаг 30 минут
	Д. Тендерийг нээх, үнэлэх
ТОӨЗ 28.1	**Тендер хүлээн авах захиалагчийн хаяг:** Баянзүрх дүүрэг. Дандарын гудамж-51 ЗХЖШ-ын АТГ-ын материал хангалтын хэлтэс **Тендер хүлээн авах этгээд:** АТГ-ын МХХ-ийн мэргэжилтэн хошууч Б.Батүсрэн **Байгууллагын хаяг:** Баянзүрх дүүрэг. Дандарын гудамж-51 ЗХЖШ АТГ Утас 24-59-77, **Давхар болон өрөөний дугаар:** ЗХЖШ-ын АТГ-ын 3н давхар 320 тоот хурлын танхимд **Аймаг, хот:** Улаанбаатар хот, Баянзүрх дүүрэг **Улс:** Монгол Улс **Тендерийн нээлт хийх огноо, цаг нь:** **Огноо:** 2020 оны 02 дугаар сарын 21-ний өдөр Цаг: 15 цаг 00 минут
	Е. Гэрээ байгуулах эрх олгох
ТОӨЗ 40.1	**Захиалагч барааны тоо хэмжээг бууруулж болох хамгийн их хувь:** 20 **Нийлүүлэх барааны тоо хэмжээг өсгөж болох хамгийн их хувь:** 20

ГУРАВДУГААР БҮЛЭГ

ТЕНДЕРИЙН ҮНЭЛГЭЭНД ХАРГАЛЗАХ ШАЛГУУР ҮЗҮҮЛЭЛТҮҮД

Энэ хэсэг нь ТОӨЗ-ны хэсэг бөгөөд захиалагч ТШӨХ-д тусгайлан зөвшөөрсөн бол тендерийн үнэлгээг хийхдээ тендерийн маягтанд тусгасан үнийн саналаас гадна ТОӨЗ-ын 35.2 (г)-д заасан нэг буюу хэд хэдэн хүчин зүйлийг харгалзан үзэж болох бөгөөд ингэхдээ дараах шалгуур болон аргачлалыг ашиглан мөнгөөр илэрхийлж, тендерийн маягтад дурдсан үнэд харгалзан тооцсоны үндсэн дээр тендерийн харьцуулах үнийг гаргана.Захиалагч энэ хэсэгт зааснаас өөр бусад аливаа шалгуур үзүүлэлт, аргачлалыг үнэлгээнд харгалзахгүй.

[Захиалагч тухайн тендер шалгаруулалтад аль тохиромжтой гэж үзсэн үнэлгээний шалгуур, аргачлалуудаас сонгож хэрэглэх нь зүйтэй]

(а) *Гэрээний болон арилжааны зөрүү:**[“Ашиглана” эсхүл “Ашиглахгүй” гэж оруул.]***
Гэрээний болон худалдааны нөхцөлөөс зөрүүтэйгээр санал болгосон болон орхигдуулсан зүйлбүрийн өртгийг тооцоолж үнэлгээнд харгалзана.(Гэхдээ дээрх зөрүү нь захиалагчийн хүлээн зөвшөөрөхүйц жижиг хэмжээний зөрүү, орхигдуулсан зүйл, тоо ширхэгтэй холбоотой байж болох бөгөөд захиалагч түүнийг томоохон зөрүү гэж үзсэн тохиолдолд уг тендерээс татгалзах эрхтэй.)

*(а) Бараа нийлүүлэлтийн хуваарь: **[“Ашиглана” эсхүл “Ашиглахгүй” гэж оруул.]***

Тухайн тендер шалгаруулалтанд холбогдох гэрээний дагуу нийлүүлэгдэх бараа нь нийлүүлэлтийн хуваарь (Бүлэг 6)-т заасан зөвшөөрөгдөх хугацааны хооронд (барааны нийлүүлэлт хийх хамгийн эхний өдрөөс хойш нийлүүлэлт хийвэл зохих хамгийн сүүлчийн өдрийг оролцуулан) нийлүүлэгдсэн байх шаардлагатай. Бараа нийлүүлэлтийн хуваарьт заасан хугацаанаас өмнө нийлүүлэх санал бүхий тендерт урамшуулал буюу үнэлгээнд бусад тендерээс давуу нөхцөл байдал олгохгүй.

Захиалагч ТШӨХ-д тусгайлан зөвшөөрсөн тохиолдолд бараа нийлүүлэлтийн хуваарьт зааснаас хоцорч нийлүүлэхээр санал болгосон тендерээс татгалзахгүй ба үнэлгээнд харгалзах зорилгоор хоцорсон хоног тутамд тендерийн үнийн ТШӨХ-д заасан ***хувь***[1]–иар тооцож тендерийн үнэ дээр нэмнэ.

Барааг хуваарьт зааснаас ТШӨХ-д заасан ***[тоо]***[2] илүү сар хоцроож хүргэхийг санал болгосон тендерээс татгалзана.Харин ТШӨХ-д захиалагч тусгайлан зөвшөөрөөгүй тохиолдолд захиалагчийн тогтоосон бараа нийлүүлэлтийн хуваариас хойш нийлүүлэхээр санал болгосон тендерийг шаардлагад нийцэгүй гэж үзнэ.

*(б) Төлбөрийн хуваарийн зөрүү.**[Үнэлгээнд энэ шалгуурыг “ашиглана” эсхүл “ашиглахгүй” гэж оруул.]***

[ашиглах бол дараах шалгуурын аль тохирохыг сонгож үлдээ]

(i) Тендерт оролцогч ГТН-д заасан төлбөрийн хуваарь (Төлбөрийн нөхцөл)-ийн дагуу үнийг ирүүлнэ. Тендерийг үнэлэхдээ энэхүү суурь үнэд үндэслэнэ.Тендерт оролцогч төлбөрийн хуваарийг өөр хувилбараар ирүүлж, энэ хуваарийн дагуу тендерийн хөнгөлөлттэй үнэ санал болгон ирүүлж

[1] Ихэвчлэн 0.05 хувь.
[2] Зөвшөөрөх хоцролтын хугацааг орлуулж бичнэ. Ихэвчлэн 3 сар байна.

болно.Захиалагч хамгийн сайн үнэлэгдсэн тендер ирүүлж шалгарсан оролцогчийн хувилбарт төлбөрийн хуваарийг авч үзэж болно.

эсхүл

(ii) Захиалагчийн санал болгож буй төлбөрийн хуваарь (Төлбөрийн нөхцөл)-ийг ГТН-д тодорхой заана. Хэрэв захиалагч тендерийн баримт бичигт төлбөрийн хуваарийг захиалагчийн санал болгосноос зөрүүтэй ирүүлэхийг зөвшөөрөхөөр заасан тохиолдолд ийм зөрүүтэй төлбөрийн хуваарь санал болгож буй тендерийг үнэлэхдээ ТШӨХ-д заасан жилийн хүүгийн жишгээр тооцож ийнхүү зөрүүтэй хуваарийн дагуу эрт төлбөр авснаар олж болох хүүгийн орлогыг харгалзана.

*(в) Тендерийн дагуу санал болгож байгаа бараа (тоног төхөөрөмж)-ны гол эд анги, зайлшгүй шаардлагатай сэлбэг хэрэгсэл болон үйлчилгээний зардал:**[Үнэлгээнд энэ шалгуурыг "ашиглана" эсхүл "ашиглахгүй" гэж оруул.]***

[ашиглах бол дараах шалгуурын аль тохирохыг сонгож үлдээ]

ТШӨХ-ийн 19.1(б) зүйлд заасан, ашиглалтын эхний хугацааныдотор шаардагдаж болох гол эд анги, бүрдэл хэсэг болон сэлбэг хэрэгслийн нэр төрөл, тоо хэмжээний жагсаалтыг барааны жагсаалтанд оруулсан байна. Ингэхдээ гол эд анги бүрдэл хэсэг болон сэлбэг хэрэгслийн үнийг тендерийн үнээс тусад нь ирүүлэх ёстой. Тендер бүрийн үнийн саналд дурдсан нэгж үнэд тулгуурлан дээрх жагсаалтанд орсон эд зүйлсийн нийт үнийг тендерийн үнэдээр үнэлгээний зорилгоор хийсвэрээр нэмж тохируулга хийнэ.

Эсхүл

Захиалагч барааны өндөр хэрэглээний ба өндөр үнэ цэнэ бүхий эд анги болон сэлбэг хэрэгслийн жагсаалтыг Тендерийн баримт бичгийн 19.1(б) дахь хэсэгт заасан үйл ажиллагааны эхний үе шатанд хэрэглэгдэх тоо хэмжээний хамт бэлтгэнэ. Тендерийг үнэлэх зорилгоор эдгээр хэрэглэгдэхүүн болон тэдгээрийн тоо хэмжээнд харгалзах нийт үнийг тооцохдоо тендерт оролцогчийн ирүүлсэн сэлбэг хэрэгслийн нэгжийн үнийг тендерийн үнэдээр нэмнэ.

*(г) Тендертсанал болгосон бараа (тоног төхөөрөмж)-ны борлуулалтын дараах үйлчилгээг захиалагчийн байгаа улсад үзүүлэх боломж:**[Үнэлгээнд энэ шалгуурыг "ашиглана" эсхүл "ашиглахгүй" гэж оруул.]***

ТШӨХ-ийн35.2 (г)-д тусгайлан заасан бол урсгал засвар үйлчилгээний цэг бий болгох болон үндсэн/шаардлагатай сэлбэг хэрэгслээр хангахын тулд захиалагчид шаардагдах зардлыг тусад нь үнэлж ирүүлсэн бол түүнийг үнэлгээний зорилгоор тендерийн нийт үнэ дээр нэмж тохируулга хийнэ.

(д) Тендерийн дагуу санал болгосон бараа (тоног төхөөрөмж)-ны ашиглалтын болон хэвийн ажиллагааг хангахад шаардагдах зардал: [Үнэлгээнд энэ шалгуурыг "ашиглана" эсхүл "ашиглахгүй" гэж оруул.]

ТШӨХ-ийн 35.2 (г)-дтусгайлан заасан бол тендерт санал болгосон бараа (тоног төхөөрөмж)-ны ашиглалтын болон хэвийн үйл ажиллагааг хангахад шаардагдах зардлын дүнг үнэлгээний зорилгоор тендерийн нийт үнэ дээр нэмж тохируулга хийнэ. Үнэлгээний тохируулгыг дараах аргачлалын дагуу тооцно.

Тооцоонд ашиглах ашиглалтын зардлын хүчин зүйл нь:

1. эхний ашиглалтын хугацаа ***[тоо]***[3] жилээр;
2. жил тутамд гарах ашиглалтын зардал ***[хүчин зүйлс буюу гарах зардлын нэр төрлийг жагсаана]***[4];
3. 2-т заасан зардлын 1-т заасан хугацаанд гарах жил бүрийн ирээдүйн зардлын өнөөгийн үнэ цэнийг тооцоход хэрэглэсэн дискаунтчилах /хорогдуулж тооцох/ хувь.

(е) Тендерт санал болгосон бараа (тоног төхөөрөмж)-ны үр ашиг болон үйл ажиллагааны баталгаа: ***[Үнэлгээнд энэ шалгуурыг "ашиглана" эсхүл "ашиглахгүй" гэж оруул.]***

[дараах шалгуурын аль нэгийг сонго]

ТШӨХ-ийн 35.2 (г)-дтусгайлан заасан бол тендерт санал болгосон бараа (тоног төхөөрөмж)-ны ашиглалтын нийт хугацаанд шаардагдах нэмэлт зардлын дүнг үнэлгээний зорилгоор тендерийн нийт үнэ дээр нэмж тохируулга хийнэ. Үнэлгээний тохируулгыг санал болгож буй барааны үйл ажиллагаа буюу үр ашгийн баталгааны доод түвшинд түшиглэн ТШӨХ-ийн **35.2** (г)-д заасан аргачлалын дагуу хийнэ.

1. Тендерт оролцогч санал болгож буй бараандаа техникийн тодорхойлолтод нийцсэн үйл ажиллагаа, үр ашиг болон ашиглалтын баталгаа гаргана. Санал болгосон бараа нь техникийн тодорхойлолтод заасан ашиглалт, үйл ажиллагааны баталгааны доод түвшинг (эсхүл зарим тохиолдолд дээд түвшинг) хангасан тохиолдолд шаардлагад нийцсэн гэж үзнэ. Энэ доод түвшинг (эсхүл зарим тохиолдолд дээд түвшинг) хангаагүй бараа санал болгосон тендерээс татгалзана.

2. Техникийн тодорхойлолтод заасан ашиглалт, үйл ажиллагааны баталгааны доод түвшингээс дутсан (эсхүл илүү гарсан) зөрүүг үнэлгээнд харгалзах зорилгоор дутагдал (эсхүл илүүдэл) бүрт тохируулах итгэлцүүр[5] тооцож тендерийн үнэ дээр нэмнэ.

Эсхүл

ТШӨХ-ийн 35.2 (г)-дтусгайлан заасан бол тендерийн дагуу санал болгосон бараа (тоног төхөөрөмж)-ны үр ашгийн байдлыг үнэлгээний зорилгоор тендерийн нийт үнэ дээр нэмж тохируулга хийнэ.
Үнэлгээний тохируулгыг хийхдээ техникийн тодорхойлолтонд заасан хамгийн бага үнэ цэнийг харгалзан үзэж санал болгосон барааны бодит бүтээмжийн нэгжид оногдох үнэд түшиглэн, ТШӨХ-ийн 35.2(г)-д заасан аргачлалыг мөрдлөгө болгоно.

(ё) *Барааны дотоодын тээвэрлэлт, даатгал болон бусад зардал* ***"ашиглахгүй"***

Монгол Улсын гаднаас санал болгох барааны орох боомтоос захиалагчийн агуулах хүртэл, эсхүл Монгол Улсын дотроос санал болгох барааг үйлдвэрлэгчээс захиалагчийн агуулах хүртэл дотоодын тээвэрлэлт, даатгал болон бусад зардлыг үнэлгээний зорилгоор тендерийн EXW, CIF, CIP, эсхүл FOB үнэ дээр нэмнэ.

---

[3] Ердийн тохиолдолд эхний ашиглалтын хугацаа нь эхний их засвар хийгдэх хүртэлх хугацаа байхыг зөвлөж байна. Ихэнх тохиолдолд 5-10 жил байна.

[4] Жишээлбэл, шатахуун, эсхүл бусад тэжээл, түүний нэгж үнэ, нэг жилийн болон нийт ашиглалтын хугацааны зарцуулалт.

[5] Энэ тайлбарыг тендерийн баримт бичигт үлдээнэ. Тендерийн үнэлгээнд ашиглах тохируулах итгэлцүүр нь техникийн тодорхойлолтын ***[холбогдох зүйлийн дугаарыг бичнэ үү]***-т заасан хэмжээнээс, эсхүл хамгийн сайн ашиглалт, үйл ажиллагааны баталгааны үзүүлэлтийг санал болгосон тендерийн уг хэмжээнээс 1 хувь дутах (илүү гарах) бүрт ***[дүн, тендерийн үнэлгээний валютаар]*** тооцно. Бүхэл хувь хүрэхгүй бол энэ дүнг мөн харьцаагаар бууруулна.

(ж) *Тусгайлсан* нэмэлт шалгуур

Хуулийн 28.4 дэх хэсэгт заасныг үндэслэн энэхүү тендерийн үнэлгээнд ашиглах бусад нэмэлт шалгуур үзүүлэлт болон түүний аргачлалыг энэ хэсэгт оруулж болно.

Олон багцтай тендерийг үнэлэх

ТОӨЗ-ны 35.6-д **з**аасны дагуу захиалагч нэг ба түүнээс дээш багцаар гэрээ байгуулах эрхтэй бол олон багцыг үнэлж гэрээ байгуулах эрх олгоход дараах аргачлалыг мөрдөнө.

Захиалагч багцуудын хамгийн сайн үнэлэгдсэн буюу хамгийн үр ашигтай байх хувилбарыгдараах байдлаар сонгоно. Үүнд:

(а) ТОӨЗ-ны 15.8-д зааснаар багц тус бүрт байх барааны нэр төрөл болон нэр төрөл тус бүрийн тоо хэмжээ нь бүрэн бол тухайн багцад үнэлгээ хийнэ.

(б) Үнэлгээнд дараах журмыг баримтална:

(i) багц тус бүрт үнэлгээний шалгуурыг хангасан хамгийн сайн үнэлэгдсэн тендерийг тогтоох;

(ii) тендерт оролцогчийн тухайн хамгийн сайн үнэлэгдсэн тендерт санал болгосон үнийн хөнгөлөлтийг санал болгосон аргачлалын дагуу багц тус бүрт тооцох;

(iii) эдийн засгийн хувьд хамгийн үр ашигтай байххувилбараар гэрээ байгуулах эрх олгохоор сонгох. Ингэхдээ нэг тендерт оролцогч 2 ба түүнээс дээш багцад хамгийн сайн үнэлэгдсэн тендер ирүүлсэн бол түүний гэрээг хэрэгжүүлэх чадварыг дахин магадлаж тогтооно. Хэрвээ тухайн оролцогч 2-оос дээш багцад гэрээ хэрэгжүүлэх чадвар нь хангалтгүй гэж үнэлэгдвэл түүний чадавхид тохирох багцад гэрээ байгуулах эрх олгож болно.

ДӨРӨВДҮГЭЭР БҮЛЭГ

ТЕНДЕР ШАЛГАРУУЛАЛТЫН МАЯГТ

Тендер шалгаруулалтын маягтыг бөглөх санамж

Тендерт оролцогч тендерийн баримт бичгийн шаардлагын дагуу тендерийн маягт, үнийн хуваарийг бөглөж, энэ бүлэгт заасан маягтаар гаргасан тендерийн баталгааны хамт ирүүлнэ.

Арифметик алдаа, хүлээн зөвшөөрөгдөх зөрүү (төлбөрийн хуваарь, барааг хүргэх хуваарь гэх мэт), сэлбэг болон барааны тоо ширхэгийг тендерийн баримт бичгийн дагуу залруулж, өөрчилсний дараа гэрээний маягтад гарын үсэг зурна.

Шалгарсан тендерт оролцогч гүйцэтгэлийн баталгаа, урьдчилгаа төлбөрийн баталгааг энэ бүлэгт заасан маягтаар ирүүлэх үүрэгтэй. Урьдчилгаа төлбөрийн баталгааг ирүүлэх шаардлагагүй бол урьдчилгаа төлбөрийн баталгааны маягтыг тендерийн баримт бичигт хавсаргахгүй.

МАЯГТ №: ТШМ-1

ТЕНДЕРИЙН МАЯГТ

[огноо]

(Захиалагч байгууллагын нэр)-ын дарга _____танаа

1. Бид, ***[тендерт оролцогчийн нэрийг оруул],*** энэхүү тендерийн баримт бичгийн шаардлагад нийцсэн ***[бараа болон бусад үйлчилгээний нэрийг оруул]***-г ***[тендерийн үнийг тоогоор болон үсгээр оруул]*** төгрөгөөр тендерийн баримт бичигт заасан бараа нийлүүлэлтийн хуваарийн дагуу нийлүүлэхээр санал болгож байна.

2. Бидний тендер шалгарсан тохиолдолд гэрээнд заасан барааг гэрээ байгуулснаас хойш ***[тоо]*** хоногийн дотор нийлүүлнэ. Энэ нь техникийн тодорхойлолтод заасан бараа нийлүүлэлтийн хуваарьт үндэслэнэ.

3. Бидний санал болгож байгаа тендер шалгарсан тохиолдолд дараах үнийн хөнгөлөлт ***[үзүүлнэ эсхүл үзүүлэхгүй гэдгийн аль нэгийг оруулах] [Үнийн хөнгөлөлт үзүүлэхээр бол техникийн тодорхойлолтонд дурдсан бараа болон бусад үйлчилгээний аль хэсэг, нэр төрөлд эсхүл бүхэлд нь ямар хөнгөлөлт үзүүлэх саналтай байгаа, үнийн хөнгөлөлт тооцох аргачлалыг хэрхэн хэрэглэх талаарх саналаа оруул]*** үзүүлнэ.

4. Тендер нь тендерийн баримт бичигт заасны дагуу тендер нээснээс ***[тоо]*** хоногийн хугацаанд хүчинтэй байна.

5. Бид, энэхүү тендер шалгаруулалтаар нийлүүлэгдэх бараа, түүнийг дагалдах бусад үйлчилгээний техникийн тодорхойлолт болон бусад баримт бичгийг бэлтгэсэн, эсхүл гэрээний хэрэгжилтийг хянах, зөвлөх үйлчилгээ үзүүлэхээр нэр нь дэвшигдсэн этгээд болон үнэлгээний хорооны гишүүдтэй нэгдмэл сонирхолгүй болохоо мэдэгдэж байна.

6. Гэрээг албан ёсоор байгуулах хүртэл энэхүү тендер болон түүнийг шалгарсан тохиолдолд гэрээ байгуулах эрх олгох мэдэгдэл нь бидний хооронд хийгдсэн хэлцэл болно.

7. Бид тендерийг холбогдох журмын дагуу бусад тендерт оролцогчдод ил болгохыг үүгээр зөвшөөрч байна. Захиалагч бидний ирүүлсэн тендерийг нууцлах аливаа үүргээс бүрэн чөлөөлөгдөнө.

Тендерт оролцогчийн нэр:

Эрх бүхий этгээдийн гарын үсэг, тамга:

Албан тушаал, нэр:

Хаяг:

МАЯГТ №: ТШМ-2А

МОНГОЛ УЛСАД ҮЙЛДВЭРЛЭГДСЭН БАРААНЫ ҮНИЙН ХУВААРЬ

(А ангилал)

Огноо:_____
НТШ-ын дугаар: _____
Тендерийн урилгын дугаар: ___
Хувилбарт тендерийн дугаар: _____
Хуудасны ____ -ын _____ дугаар ___

ТОӨЗ-ны 16-д заасан валютаар

1	2	3	4	5	6	7	8	9	10
Нэр төрөл	Барааны тодорхойлолт	Гарал үүслийн улс	Тоо ширхэг болон эд анги	EXW нэгж үнэ	Нэр төрөл бүрийн EXWбүгд үнэ (4х5)	Барааг эцсийн цэгт хүргэхэд шаардагдах дотоодын тээвэрлэлт болон бусад үйлчилгээний үнэ (хэрэв ТШӨХ, ТОӨЗ-ны 15.9.(а).(3)-д шаардсан бол)	Монгол улсын нутаг дэвсгэр дээр бий болсон буюу дотоодын ажиллах хүч, түүхий эд болон бусад үйлчилгээний өртөгийн 6-р баганад заасан үнэд эзлэхгүй	ТОӨЗ-ны 15.9(а).(2)-д заасан гэрээ байгуулах эрх олгосон тохиолдолд төлөх НӨТ болон бусад татвар хураамж	Нэр төрөл бүрийн нийт үнэ (6+7+9)
Тендерийн нийт үнэ (10)									

Тендерт оролцогчийн нэр _____ Гарын үсэг _____ Огноо _____

МАЯГТ №: ТШМ -2Б

МОНГОЛ УЛСЫН ГАДНА ҮЙЛДВЭРЛЭГДСЭН БӨГӨӨД ИМПОРТООР ОРЖ ИРЭХ БАРААНЫ ҮНИЙН ХУВААРЬ

Огноо: _____
НТШ-ын дугаар: _____
Тендерийн урилгын дугаар: _____
Хувилбарт тендерийн дугаар: _____

(Б ангилал)

Хуудасны _____ –ын _____

ТОӨЗ-ны 16-д заасан валютаар

1	2	3	4	5	6	7	8	9
Нэр төрөл №	Бараан ы тодор-хойлол т	Гарал үүслийн улс	Тоо ширхэг	ТОӨЗ-ны 15.9 (б) (1)-д заасан СИФ эсхүл СИП нэгж үнэ	Нэр төрөл бүрийн СИФ эсхүл СИП нийт үнэ (4 х 5)	Барааг эцсийн цэгт хүргэхэд шаардагдах дотоодын тээвэрлэлт болон бусад үйлчилгээний үнэ (хэрэв ТШӨХ, ТОӨЗ-ны 15.9(б).(3)-д шаардсан бол)	ТОӨЗ-ны 15.9(б).(2)-д зааснаар гэрээ байгуулах эрх олгосон тохиолдолд төлөх НӨТ болон бусад татвар хураамж	Нэр төрлийн нийт дүн (6 + 7+8)
Тендерийн нийт дүн (9)								

Тендерт оролцогчийн нэр _____ Гарын үсэг _____ Огноо _____

МАЯГТ №: ТШМ -2В

МОНГОЛ УЛСЫН ГАДНА ҮЙЛДВЭРЛЭГДСЭН БӨГӨӨД ИМПОРТООР ОРУУЛЖ ИРСЭН БАРААНЫ ҮНИЙН ХУВААРЬ

Огноо: _____
НТШ-ын дугаар: _____
Тендерийн урилгын дугаар: _____
Хувилбарт тендерийн дугаар: _____
Хуудасны _____ –ын _____

(В ангилал)

ТОӨЗ-ны 16-д заасан валютаар

1	2	3	4	5	6	7	8	9	10	11	12
Нэр төрөл №	Барааны тодорхойлолт	Гарал үүслийн улс	Инкотермд тусгасны дагуу хүргэх огноо	Тоо ширхэг	ТОӨЗ-ны 15.9 (в) (1)-д заасан урьд нь төлсөн болон төлөх гаалийн татвар хураамж болон импортын татварыг оруулсан нэгж үнэ	ТОӨЗ-ны 15.9(в).(2)-д заасан нэр төрөл бүрт төлсөн гаалийн болон импортын татвар хураамж [нотлох бичиг баримтыг үндэслэнэ]	ТОӨЗ-ны 15.9 (в) (3)-д заасны дагуу нэгж үнэ (гаалийн татвар хураамж болон импортын татварыг хассан) (6 – 7)	ТОӨЗ-ны 15.9 (в) (3) (9=8х5)-д заасны дагуу гаалийн болон импортын татварыг хассан нэр төрөл бүрийн үнэ	Барааг эцсийн цэгт хүргэхэд шаардагдах дотоодын тээвэрлэлт болон бусад үйлчилгээний үнэ (ТОӨЗ-ны 15.9(в) (5)-д шаардсан бол)	Гэрээ байгуулах эрх олгосон тохиолдолд төлөх НӨТ болон бусад татвар хураамж	Нэр төрөл бүрийн нийт үнэ (9+10+11)
Тендерийн нийт үнэ (12)											

Тендерт оролцогчийн нэр _____ Гарын үсэг _____Огноо _____

МАЯГТ №: ТШМ-3А

3. ТЕНДЕРИЙН БАТАЛГААНЫ МАЯГТ (БАНКНЫ БАТАЛГАА)

[Захиалагч байгууллагын нэр]

[Тендерт оролцогчийн нэр] (цаашид "Тендерт оролцогч" гэх) нь *[Тендер шалгаруулалтын нэр]* бараа нийлүүлэхээр тендер (цаашид "Тендер" гэх) санал болгосонтой ХОЛБОГДУУЛАН,

Энэхүү баталгаагаар *[Банкны нэр]* (цаашид "Банк" гэх) нь *[захиалагчийн нэр]* (цаашид "захиалагч" гэх)-ийн өмнө нийт *[мөнгөн дүн]*–ийн[6] төлбөр хийх үүрэг хүлээж баталгаа гаргаж байна.

Төлбөр хийх үүрэг нь дор дурдсан нөхцөлд үүснэ. Үүнд:

(1) тендерийг нээсний дараа тендерийн маягтад заасан тендер хүчинтэй байх хугацаа дуусахаас өмнө тендерт оролцогч өөрийн тендерийг буцааж авсан;

(2) захиалагч тендер хүчинтэй байх хугацаанд багтаж гэрээ байгуулах эрх олгосон үед тендерт оролцогч:

(а) тендерт оролцогчдод өгөх зааварчилгааны дагуу гэрээг байгуулаагүй бол;

(б) тендерт оролцогчдод өгөх зааварчилгааны дагуу гүйцэтгэлийн баталгааг ирүүлээгүй бол;

(в) тендерт оролцогчдод өгөх зааварчилгааны дагуу хийгдсэн тендерийн үнийн алдааны залруулгыг хүлээн зөвшөөрөөгүй бол.

(3) төсвийн асуудал эрхэлсэн төрийн захиргааны төв байгууллага тендерт оролцогчийн гаргасан гомдлыг үндэслэлгүй гэж шийдвэрлэсэн.

Энд тодорхойлогдсон нөхцөлүүдийн аль нэг нь үүссэнийг дурдаж төлбөр хийх тухай захиалагчийн анхны шаардлагыг бичгээр хүлээн авсан даруй төлбөрийг үл маргалдах журмаар хийнэ. Төлбөр төлөх шаардлагын хэмжээ нь дээр заасан мөнгөн дүнгээс хэтрэхгүй ба (3)-т заасан нөхцөл үүссэн тохиолдолд 20 сая хүртэл төгрөг байна.

Энэхүү баталгаа нь ***[огноог оруул]*** өдрийг дуустал хүчинтэй. Захиалагч баталгаатай холбогдсон аливаа шаардлагыг энэ хугацаанд багтаж банкинд мэдэгдэх ёстой.

Та бүхнийг хүндэтгэсэн,

Банкны эрх бүхий албан тушаалтны гарын үсэг:

Албан тушаал, нэр:

Банкны тамга:

Огноо:

Хаяг:

---

[6] Баталгааны дүнг тендерийн, эсхүл захиалагч хүлээн зөвшөөрөх чөлөөтэй хөрвөх валютаар илэрхийлж, үсгээр болон тоогоор заана. Баталгааны мөнгөн дүн нь ТОӨЗ-ны21.1-д заасантай ижил байна.
Огноог оруулахдаа ТОӨЗ-ны 21.3-т заасны дагуу тендерийн хүчинтэй байх хугацаанаас хойш 28 хоног байхаар тооцож оруулна.

МАЯГТ №: ТШМ-3Б

ТЕНДЕРИЙН БАТАЛГААНЫ МАЯГТ
(ЗАСГИЙН ГАЗРЫН БОНДЫН БАТАЛГАА)

[Захиалагч байгууллагын нэр]

[Тендерт оролцогчийн нэр] (цаашид "Тендерт оролцогч" гэх) нь *[Тендер шалгаруулалтын нэр]* бараа нийлүүлэхээр тендер (цаашид "Тендер" гэх) санал болгосонтой ХОЛБОГДУУЛАН,

Энэхүү баталгаагаар *[Хөрөнгийн бирж]* (цаашид "Бирж" гэх) нь *[захиалагчийн нэр]* (цаашид "захиалагч" гэх)-ийн өмнө нийт *[мөнгөн дүн]*–ийн[7] төлбөр хийх үүрэг хүлээж тендерт оролцогчийн засгийн газрын бондыг[8] үндэслэн баталгаа гаргаж байна.

Төлбөр хийх үүрэг нь дор дурдсан нөхцөлд үүснэ. Үүнд:

(2) тендерийг нээсний дараа тендерийн маягтад заасан тендер хүчинтэй байх хугацаа дуусахаас өмнө тендерт оролцогч өөрийн тендерийг буцааж авсан;

(3) захиалагч тендер хүчинтэй байх хугацаанд багтаж гэрээ байгуулах эрх олгосон үед тендерт оролцогч:

(а) тендерт оролцогчдод өгөх зааварчилгааны дагуу гэрээг байгуулаагүй бол;

(б) тендерт оролцогчдод өгөх зааварчилгааны дагуу гүйцэтгэлийн баталгааг ирүүлээгүй бол;

(в) тендерт оролцогчдод өгөх зааварчилгааны дагуу хийгдсэн тендерийн үнийн алдааны залруулгыг хүлээн зөвшөөрөөгүй бол.

(3) төсвийн асуудал эрхэлсэн төрийн захиргааны төв байгууллага тендерт оролцогчийн гаргасан гомдлыг үндэслэлгүй гэж шийдвэрлэсэн.

Энд тодорхойлогдсон нөхцөлүүдийн аль нэг нь үүссэнийг дурдаж төлбөр хийх тухай захиалагчийн анхны шаардлагыг бичгээр хүлээн авсан даруй Засгийн газрын бондыг үл маргалдах журмаар шилжүүлнэ. Засгийн газрын бонд шилжүүлэх шаардлагын хэмжээ нь дээр заасан мөнгөн дүнгээс хэтрэхгүй ба (3)-т заасан нөхцөл үүссэн тохиолдолд 20 сая хүртэл төгрөг байна.

Энэхүү баталгаа нь ***[огноог оруул]***[11] өдрийг дуустал хүчинтэй. Захиалагч баталгаатай холбогдсон аливаа шаардлагыг энэ хугацаанд багтаж биржидмэдэгдэх ёстой.

Та бүхнийг хүндэтгэсэн,

Банк/Биржийн эрх бүхий албан тушаалтны гарын үсэг:

Албан тушаал, нэр:

Биржийнтамга

Огноо:

Хаяг:

---

[7] Баталгааны дүнг тендерийн, эсхүл захиалагч хүлээн зөвшөөрөх чөлөөтэй хөрвөх валютаар илэрхийлж, үсгээр болон тоогоор заана. Энэ дүн нь ТОӨЗ-ны 21.1-д заасантай ижил байна.

[8] Засгийн газрын бондын эргэн төлөгдөх хугацаа нь тендер нээх өдрөөс хойш 3-аас доошгүй сарын дараа байна.

[11] Огноог оруулахдаа ТОӨЗ-ны 21.3-т заасны дагуу тендерийн хүчинтэй байх хугацаанаас хойш 28 хоног байхаар тооцож оруулна.

МАЯГТ №: ТШМ-4

Үйлдвэрлэгч/гэрээт борлуулагчийн итгэмжлэл

[Тендерт оролцогч энд заасан зааврын дагуу үйлдвэрлэгч/гэрээт борлуулагчаар энэ маягтыг бөглүүлсэн байна.Энэхүү итгэмжлэлийг үйлдвэрлэгч/гэрээт борлуулагчийн албан бланкан дээр бичиж, түүнийг төлөөлөх эрх бүхий этгээд гарын үсэг зурсан байна.ТШӨХ-д шаардсан тохиолдолд тендерт оролцогч үүнийг тендерийн хамт ирүүлнэ.]

Огноо: *[тендер ирүүлсэн (өдөр, сар, он)]*
НТШ-ын дугаар: *[оруул:тендер шалгаруулалтын дугаар]*
Хувилбарын дугаар: *[оруул:энэнь хувилбарт тендер бол ялгах дугаар]*

(Захиалагч байгууллагын нэр)-ын дарга _____танаа

Бид, ***[оруул: үйлдвэрлэгч/гэрээт борлуулагчийн бүтэн хаяг]***-д байршилтай ***[оруул: үйлдвэрлэгч/гэрээт борлуулагчийн бүрэн нэр]*** нь***[оруул: үйлдвэрлэдэг/ борлуулдаг барааны төрөл]***-ийг албан ёсоор үйлдвэрлэдэг/борлуулдаг бөгөөд, үүгээр ***[оруул: тендерт оролцогчийн бүтэн нэр]*** компанид бидний үйлдвэрлэсэн/борлуулсан ***[оруул: барааны нэр ба товч тодорхойлолт]***, бараг санал болгосон тендер ирүүлж, улмаар хэлэлцээр хийн гэрээ байгуулахыг зөвшөөрч байна.

Бид дээр дурдсан компанийн санал болгосон барааны хувьд Гэрээний ерөнхий нөхцөлийн 14-д заасны дагуу чанарын баталгааг бүрэн гаргаж байна.

Үйлдвэрлэгч/гэрээт борлуулагчийн нэр:

Эрх бүхий албан тушаалтны гарын үсэг, тамга:

Албан тушаал, нэр:

Хаяг:

5. Чадварын мэдээлэл ирүүлэх маягтууд

МАЯГТ №: ТШМ-5А

Санал болгож буй туслан гүйцэтгэгч

	Зүйл	Туслан гүйцэтгэгчийн нэр	Бүртгэгдсэн газар болон чадавхи

МАЯГТ №: ТШМ-5Б

Ижил төрлийн гэрээ гүйцэтгэсэн туршлага

Тендерт оролцогч эсхүл түншлэлийн гишүүний нэр

Гэрээ тус бүрээр маягтыг бөглөнө.

1.	Гэрээний дугаар	
	Гэрээний нэр	
	Улсын нэр	
2.	Захиалагчийн нэр	
3.	Захиалагчийн хаяг	
4.	ТББ-д тодорхойлсон гэрээтэй холбогдох ижил төрлийн болон бусад онцлог	
5.	Гэрээнд оролцсон байдал (нэгийг сонгох) ☐Үндсэн нийлүүлэгч ☐ Туслан гүйцэтгэгч ☐ Түншлэлийн гишүүн	
6.	Гэрээ/туслан гүйцэтгэх гэрээ/түншлэлийн хувьд ногдох гэрээний дүн/-ний үнийн дүн (гэрээ байгуулагдах эсхүл дуусгавар болсон үеийн мөнгөний нэгжээр илэрхийлсэн гэрээний дүн байна) Мөнгөний нэгж Мөнгөний нэгж Мөнгөний нэгж	
7.	Гэрээний дүн:_____; Туслан гүйцэтгэх гэрээ: _____; Түншлэлийн хувьд ногдох гэрээний дүн: _____;	
8.	Гэрээ байгуулсан/дуусгавар болсон огноо	
9.	Гэрээ нь хуваарьт хугацаанаас _____ сарын өмнө/дараа дууссан. (хэрэв хоцорч дууссан бол тайлбарлах)	
10.	Гэрээ нь гэрээний үндсэн үнийн дүнгээс _____ дутуу/илүү дүнгээр дуусгавар болсон. (хэрэв илүү гарсан бол тайлбарлах)	
11.	Техникийн тусгай шаардлагууд.	
12.	Нийт гэрээний үнийн дүнд туслан гүйцэтгэх гэрээгээр гүйцэтгэсэн дундаж хувийн жин, тухайн эх сурвалжийг тусгах.	

Нэгдсэн хүснэгт: Одоо хэрэгжиж буй гэрээ

Тендерт оролцогч эсхүл түншлэлийн гишүүний нэр

Тендерт оролцогч болон түншлэлийн гишүүн бүр өөрсдийн хэрэгжүүлж буй буюу одоо гүйцэтгэж буй бүх гэрээний талаар мэдээлэл ирүүлнэ. Уг мэдээлэл нь гэрээ хэрэгжүүлэх чадавхигүй болсон эсхүл ажил дуусгавар болсон гэрчилгээ буюу ажил хүлээлцсэн актаа хүлээн авч байгаа гэрээний хувьд хамаарахгүй.

Гэрээний нэр	Захиалагч, холбоо барих хаяг/утас/факс	Гэрээний үнийн дүн	Гэрээг дуусгахаар төлөвлөсөн хугацаа	Дараагийн 6 сард нэхэмжлэх үнийн дүнгийн сарын дундаж
1.				
2.				
3.				
4.				
5.				
бусад.				

МАЯГТ №: ТШМ-5Г

Санхүүгийн чадавхи

Тендерт оролцогч эсхүл түншлэлийн гишүүний нэр

Тендерт оролцогч түншлэлийн гишүүн бүрийг оролцуулан ТОӨЗ-ны 18.2 (а) заалт болон түүнд харгалзах ТШӨХ-д заасан шаардлагыг хангаж буйг харуулсан санхүүгийн мэдээллийг ирүүлнэ. Тендерт оролцогч эсхүл түншлэлийн гишүүн бүр энэ маягтын дагуу өөрийн холбогдох мэдээллийг ирүүлнэ. Шаардлагатай бол банкны мэдээллийн хүснэгтийг тус тусдаа бөглөнө. Татварын албанд тушаасан (захиалагч шаардсан бол аудитаар баталгаажуулсан байх) санхүүгийн тайланг нотлох баримт болгон энд хавсаргана.

Банк	Банкны нэр	
	Банкны хаяг	
	Утас	Холбоо барих ажилтны нэр, албан тушаал
	Факс	Телекс

Сүүлийн (**ТШӨХ-д заасан тоо**) хүртэлх жилийн хугацааны нийт хөрөнгө болон эх үүсвэрийг төгрөгөөр (хөрвүүлэх ханш нь тухайн жил бүрийн эцсийн байдлаар мөрдөгдөж байсан Монголбанкны зарласан ханш байна) илэрхийлнэ.

Санхүүгийн мэдээлэл /сая/	Сүүлийн (**ТШӨХ-д заасан тоо**) хүртэлх жилийн хугацаанд					Төлөвлөсөн: Дараагийн 2 жилийн хугацаанд	
	5	4	3	2	1	1	2
1. Нийт хөрөнгө							
2. Эргэлтийн хөрөнгө							
3. Нийт өглөг							
4. Эргэлтийн өглөг							
5. Татварын өмнөх ашиг							
6. Татварын дараах ашиг							

Санал болгож буй санхүүгийн эх үүсвэр буюу ТОӨЗ-ны 18.2 (а) заалт болон түүнд харгалзах ТШӨХ-д заасан шаардлагыг ханган гэрээг гүйцэтгэх явцад хүрэлцэхүйц эргэлтийн хөрөнгийн эх үүсвэртэйг харуулсан хөрвөх хөрөнгө, зээл авах боломж буюу зээлжих баталгаажсан эрх болон бусад санхүүгийн хэрэгслийг тодорхойлно.

Эргэлтийн хөрөнгө, санхүүгийн бусад эх үүсвэр	Дүн
1.	
2.	
3.	
4.	

ТОӨЗ-ны 18.2 (а) заалт болон түүнд харгалзах ТШӨХ-д заасан хугацааны (тендер оролцогч эсхүл түншлэлийн гишүүн бүр) аудитаар баталгаажсан санхүүгийн тайлан, түүнд хийсэн тайлбарыг хавсаргана.

Хэрэв тендерт оролцогчийн улсын хуулиар аудитын баталгааг шаарддаггүй бол хувийн байгууллагын санхүүгийн тайланг эрх бүхий бүртгэгдсэн нягтлан бодогч болон татварын байгууллагын тодорхойлолтын хуулбарыг хавсаргана.

МАЯГТ №: ТШМ-5Д

Ажиллах хүчний чадавхи

Тендерт оролцогчийн нэр

Тендерт оролцогч нь гэрээний удирдлага болон хэрэгжилтийг хариуцан ажиллахтай холбогдох ур чадвар, мэргэжлийн шаардлагыг хангасан, хамгийн багадаа 2 хүний нэрийг албан тушаал тус бүрт дэвшүүлнэ. Нэр дэвшигч бүрийн ажлын туршлагын талаарх мэдээллийг тус тусад нь гаргаж ирүүлнэ.

Тендерт оролцогч нь гэрээг удирдах, хэрэгжилтийн зохион байгуулах хувилбарт нэр дэвшигчийн ажлын туршлага, ур чадварын талаарх мэдээллийг мөн ирүүлнэ.

1.	Албан тушаал
	Үндсэн нэр дэвшигчийн нэр
	Хувилбарт нэр дэвшигчийн нэр
2.	Албан тушаал
	Үндсэн нэр дэвшигчийн нэр
	Хувилбарт нэр дэвшигчийн нэр
3.	Албан тушаал
	Үндсэн нэр дэвшигчийн нэр
	Хувилбарт нэр дэвшигчийн нэр
4.	Албан тушаал
	Үндсэн нэр дэвшигчийн нэр
	Хувилбарт нэр дэвшигчийн нэр

МАЯГТ №: ТШМ-5Е

ШИНЭЧИЛСЭН ҮНИЙН ХУВААРЬ

Шинэчилсэн үнийн хуваарь нь гэрээний нэг хэсэг болох бөгөөд нийлүүлэгчийн ирүүлсэн тендер дэх үнийн хувааріас ялгаатай байвал түүнийг орлоно. Энэ шинэчилсэн үнийн хуваарь нь 33.1 дүгээр зүйлд заасны дагуу аливаа залруулга, тохируулгыг тусгана.

ХОЁРДУГААР ХЭСЭГ

ТАВДУГААР БҮЛЭГ
БАРАА НИЙЛҮҮЛЭЛТЭД ТАВИГДАХ ШААРДЛАГА, ТЕХНИКИЙН ТОДОРХОЙЛОЛТ

АГУУЛГА

1. Барааны НЭР ТӨРЛИЙН жагсаалт болон нийлүүлэлтийн хуваарь

2. Холбогдох үйлчилгээний жагсаалт болон гүйцэтгэлийн хуваарь

3. Техникийн тодорхойлолт

4. Зураг төсөл

5. Шалгалт болон туршилт

Бараа нийлүүлэлтэд тавигдах шаардлагыг бэлтгэх санамж

Бараа нийлүүлэлтэд тавигдах шаардлага нь тендерийн баримт бичгийн бүрдэл хэсэг бөгөөд үүнд нийлүүлэгдэх бараа болон холбогдох үйлчилгээний тодорхойлолт, нийлүүлэлтийн хуваарь зэргийг багтаасан байх ёстой.

Бараа нийлүүлтэд тавигдах шаардлагын зорилго нь тендерийг оновчтой, сайтар бэлтгэхэд тендерт оролцогчийг шаардагдах мэдээллээр хангах ялангуяа үнийн хуваарийг бэлтгэхэд туслах явдал юм.Үүний зэрэгцээ гэрээ байгуулах эрх олгох явцад барааны тоо хэмжээнд өөрчлөлт оруулах тохиолдолд бараа нийлүүлэлтийн хуваарь болон үнийн хуваарьт тулгуурладаг.

Инкотермсийн(EXW, CIF, FOB болон FCA) нөхцөлд нийцүүлэн бараа нийлүүлэлтийн хуваарьт тодорхойлсон нийлүүлэлтийн хугацаанаас үүдэх үр дагаврууд, мөн нийлүүлэлттэй холбоотойгоор захиалагчийн хүлээх үүрэг(гэрээ байгуулах эрх олгох, гэрээнд гарын үсэг зурах, аккердитив нээх, баталгаажуулах гм.)-ийн хугацаа зэргийг харгалзан бараа нийлүүлэх огноо буюу хугацааг оновчтой тодорхойлбол зохино.

1. Барааны жагсаалт ба бараа нийлүүлэлтийн хуваарь

[Захиалагч энэхүү хүснэгтийн1-7 хүртэлх баганыг, тендерт оролцогч 8 дугаар баганыг тус тус бөглөнө].

Нэр	**Барааны тодорхойлолт**	**Тоо ширхэг**	**Хэмжих нэгж**	**ТШӨХ-д заасан бараг хүргэх эцсийн цэг (Ажлын талбай)**	**Инкотермийн нөхцөлийн дагуу тогтоосон бараа нийлүүлэх хугацаа**		
					Бараа нийлүүлэх хамгийн эхний хугацаа	**Бараа нийлүүлэх эцсийн хугацаа**	**Нийлүүлэгчийн санал болгосон хугацаа *(Тендерт оролцогч энэ баганыг бөглөнө*)**
1	2	3	4	5	6	7	8
[Дугаар бичих]	*[Барааны товч тодорхойлолтыг бичих]*	*[нэгжийн тоо ширхэгийг бичих]*	*[Хэмжих нэгжийг бичих]*	*[Бараа хүргэх газрын нэр]*	*[Гэрээ хүчин төгөлдөр болсноос хойших хугацааг бичих]*	*[Гэрээ хүчин төгөлдөр болсноос хойших хугацааг бичих]*	*[Гэрээ хүчин төгөлдөр болсноос хойших хугацааг бичих]*
1	Каракуль малгай	25	ш	Зэвсэгт хүчний 310 дугаар ангийн хужирбулангийн агуулах	Гэрээ байгуулсан хугацаа	Гэрээ байгуулснаас хойш 5 сарын дотор	
	Каракуль зах /савхи/	25	ш				
	Каракуль зах /хээрийн/	25	ш				
2	Хээрийн өвлийн хүрэм /нэхий дотортой/	2000	ш				
3	Цегейк захтай савхин дээл	1000	ш				
	Савхин бээлий	1500	хос				

4	Цегейк малгай	1 565	ш	Зэвсэгт хүчний 310 дугаар ангийн хужирбулангийн агуулах	Гэрээ байгуулсан хугацаа	Гэрээ байгуулснаас хойш 5 сарын дотор	
	Хиймэл үстэй малгай	2 800	ш				
5	Ноосон цамц /офицер/	2 000	ш				
	Ноосон цамц /мөрдэсгүй/	3 365	ш				
	Хээрийн богино ханцуйтай цамц /захгүй/	2 730	ш			Гэрээ байгуулснаас хойш 2 сарын дотор	
6	Суран бүс /офицер/	1 000	ш	Зэвсэгт хүчний 310 дугаар ангийн хужирбулангийн агуулах	Гэрээ байгуулсан хугацаа	Гэрээ байгуулснаас хойш 40 хоногийн дотор	
	Өмдний тэлээ /офицер/	1 000	ш				
	Суран бүс	3 490	ш				
	Өмдний тэлээ	3 581	ш				
7	Дугуй малгай /ногоон/	1 000	ш				
	Цагаан цамц /урт ханцуйтай/	1 000	ш				
	Саан мөрдэс	1 000	хос				
	Албаны мөрдэс	1 160	хос				
	Албаны мөрдэс /хөх/	340	хос				
	Савхин мөрдэс	1 000	хос				
	Ёслолын зангиа /эрэгтэй/	1 000	ш				
	Ёслолын зангиа /эмэгтэй/	100	ш				
	Албаны зангиа	1 000	ш				
	Албаны зангиа	340	ш				
	Саан бүс	1 000	ш				
	Саан зүүлт	1 000	ш				
	Цагаан бээлий	1 000	хос				

	Малгайн сагалдарга	1 400	ш	Зэвсэгт хүчний 310 дугаар ангийн хужирбулангийн агуулах	Гэрээ байгуулсан хугацаа	Гэрээ байгуулснаас хойш 40 хоногийн дотор	
	Малгайн тэмдэг	1 865	ш				
	Зангианы хавчаар	1 001	ш				
	Малгайн тэмдэг /таван хошуу/	3 000	ш				
	Энгэрийн таних тэмдэг	3 000	ш				
	Том таван хошуу /мөнгөлөг саарал металл/	1 000	ш				
	Том таван хошуу /Алтан шар металь/	1 000	ш				
	Ахлах офицерийн ялгах тэмдэг /Мөнгөлөг саарал металл/	500	ш				
	Ахлах офицерийн ялгах тэмдэг /Алтан шар металл /	500	ш				
	Жижиг таван хошуу /мөнгөлөг саарал металл/	2 000	ш				
	Жижиг таван хошуу /Алтан шар металл/	2 000	ш				
	Ахлагчийн гурвалжин дүрс бүхий цолны тэмдэг / Мөнгөлөг саарал металл/	3 000	ш				
	Ахлагчийн гурвалжин дүрс бүхий цолны тэмдэг / Алтан шар металл/	3 000	ш				
	Тэргүүн, сургагч ахлагчийн ялгах тэмдэг /Мөнгөлөг саарал металл/	100	ш				
	Тэргүүн, сургагч ахлагчийн ялгах тэмдэг /Алтан шар металл/	100	ш				

8	Хагас түрийтэй зуны гутал /хар/	3 411	хос	Зэвсэгт хүчний 310 дугаар ангийн хужирбулангийн агуулах	Гэрээ байгуулсан хугацаа	Гэрээ байгуулснаас хойш 40 хоногийн дотор	
9	Хагас түрийтэй зуны гутал /шар/	1 202	хос			Гэрээ байгуулснаас хойш 2 сарын дотор	
	Хагас түрийтэй өвлийн гутал /шар/	1 640	хос			Гэрээ байгуулснаас хойш 5 сарын дотор	
10	Зуны ботинк /эрэгтэй/	1 000	хос			Гэрээ байгуулснаас хойш 2 сарын дотор	
	Богино түрийтэй гутал /эмэгтэй/	100	хос				
	Урт түрийтэй гутал /эмэгтэй, өвлийн/	300	хос			Гэрээ байгуулснаас хойш 5 сарын дотор	
	Богино түрийтэй гутал /эрэгтэй, өвлийн/	500	хос				
	Офицер цүнх	152	ш			Гэрээ байгуулснаас хойш 2 сарын дотор	
11	Хагас түрийтэй өвлийн гутал /хар/	3 413	хос			Гэрээ байгуулснаас хойш 5 сарын дотор	
12	Ноосон малгай	4 365	ш			Гэрээ байгуулснаас хойш 40 хоногийн дотор	
	Хүзүүний ноосон ороолт /саарал/	1 365	ш				
	Хүзүүний ноосон ороолт /бор ногоон/	1 059	ш				
	Ноосон бээлий	7 730	хос				
	Ноосон оймс	12 230	хос				
	Даавуун оймс	5 430	хос				
	Дотуур цамц /майк/	7 000	ш				
	Дотуур богино өмд /трусы/	8 096	ш				

13	Ванны алчуур	2 865	ш	Зэвсэгт хүчний 310 дугаар ангийн хужирбулангийн агуулах	Гэрээ байгуулсан хугацаа	Гэрээ байгуулснаас хойш 40 хоногийн дотор	
	Гарын алчуур	4 730	ш				
	Хамрын алчуур	3 160	ш				
14	Шүдний оо /80 гр/	13 921	ш			10,000ш	
	Шүдний сойз	4 365	ш			3,000ш	
	Гарын саван /75 гр/	61 520	ш			80,500ш	
	Шингэн саван /500гр/	9 460	ш			5000ш	
	Шампунь /5 мл/	74 983	ш			40,000ш	
	Биеийн хөлс дарагч /50 мл/	3 730	ш			2,000ш	
	Угаалгын нунтаг	4 400	кг			2,000ш	
15	Орны цагаан хэрэглэл	6 730	ком			3,400ш	
16	Сахлын татуурга	31 382	ш			15,000ш	
	Гутлын тос хар /40гр/	34 190	ш			20,000ш	
	Углааш /тапочки/	3 365	хос			1,700ш тус тус гэрээ байгуулснаас хойш 40 хоногийн дотор, үлдсэн бараа материалыг гэрээ байгуулснаас хойш 3 сарын дотор	
17	Ахлах тогоочийн малгай	44	ш	Зэвсэгт хүчний 310 дугаар ангийн хужирбулангийн агуулах	Гэрээ байгуулсан хугацаа	Гэрээ байгуулснаас хойш 40 хоногийн дотор	
	Ээлжийн тогоочийн малгай	80	хос				
	Даавуун халад өмд /тогооч/	100	ш				
	Цээживчтэй хормогч	100	хос				
	Бэлтгэгч, үйлчлэгчийн малгай	120	хос				

	Богино ханцуйтай даавуун халад, өмд	120	хос	Зэвсэгт хүчний 310 дугаар ангийн хужирбулангийн агуулах	Гэрээ байгуулсан хугацаа		
	Хулдаасан хормогч	102	хос				
	Даавуун нөмрөг	50	м				
	Резинэн бээлий	400	хос				

2. Холбогдох үйчилгээний жагсаалт ба гүйцэтгэлийн хуваарь

[Энэхүү хүснэгтийг захиалагч бөглөнө. Үйлчилгээг гүйцэтгэх дуусах хугацааг аль болох бодитой байхаар тооцон, бараа нийлүүлэх хугацаатай уялдуулан тогтооно].

1	2	3	4	5	6
Нэр төрөл	Үйлчилгээний талаархи тодорхойлолт	Тоо ширхэг	Хэмжих нэгж	Үйлчилгээг гүйцэтгэх газар болон ажлын талбай	Үйлчилгээг гүйцэтгэж дуусгах огноо

ТЕХНИКИЙН ТОДОРХОЙЛОЛТ БЭЛТГЭХ САНАМЖ

Техникийн тодорхойлолтын зорилго нь захиалагчид шаардлагатай байгаа бараа болон холбогдох үйлчилгээний техникийн тодорхойлолтыг нарийвчлан тодорхойлоход оршдог.

Ойлгомжтой бөгөөд сайтар бэлтгэсэн техникийн тодорхойлолт нь захиалагчийн тавьсан шаардлагад нийцсэн, бодитой бөгөөд өрсөлдөх чадвартай тендер бэлтгэхэд тендерт оролцогчдод зайлшгүй чухал нөхцөл болно.Техникийн тодорхойлолтыг бэлтгэхдээ өрсөлдөөнийг аль болох өрнүүлэх зарчмыг баримтлах ёстой бөгөөд үүний зэрэгцээ худалдан авах бараа, үйлчилгээний шинж чанар, материал, үйл ажиллагааны шаардагдах стандартын талаар тодорхой тусгана.Эдгээрийг хангасан нөхцөлд л худалдан авах ажиллагааны хэмнэлттэй, үр ашигтай, шударга байх зорилго хэрэгжиж, тендерүүдийн шаардлагад нийцэх байдал баталгаажиж, тендерийг үнэлэх үнэлгээ зөв явагдана.

Гэрээнд өөрөөр заагаагүй бол бүх бараа, материал нь шинэ, ашиглагдаагүй, орчин үеийн загварын, мөн зураг төсөл, материалын хувьд сүүлийн үеийн хандлагыг хангасан байх нөхцөлийг техникийн тодорхойлолтод шаардвал зохино.

Өмнө хэрэгжсэн, ижил төстэй төслийн техникийн тодорхойлолтыг жишээ болгон ашиглах нь давуу талтай.Техникийн тодорхойлолтыг бэлтгэхдээ метрийн системийг ашиглана.Бүх салбарт хэрэглэж болох нийтлэг жишиг техникийн тодорхойлолт гэж байхгүй.Бүх төрлийн барааны стандарт буюу ерөнхий техникийн тодорхойлолт боловсруулж стандартчилах нь чухал ач холбогдолтой.Энэ стандарт техникийн тодорхойлолтыг тухайн барааанд нийцүүлэн, зохих өөрчлөлт оруулах замаар ашиглана.

Техникийн тодорхойлолтын шалгуур үзүүлэлтүүд нь хязгаарласан шинжтэй байж болохгүй.Бараа, материалын, техникийн тодорхойлолтодаль болох олон улсын хэмжээнд хүлээн зөвшөөрөгдсөн стандартыг хэрэглэх шаардлагатай. Хэрэв Монгол Улсын үндэсний стандарт, эсхүл тухайлсан өөр стандартыг хэрэглэсэн тохиолдолд бараа, материал, шинж чанар нь энэ стандартад дүйцэх буюу түүнээс илүү бол хүлээн зөвшөөрнө гэж техникийн тодорхойлолтод заах хэрэгтэй.

Жишиг заалт: Стандарт болон кодын дүйцэх байдал

Гэрээнд өөрөөр заагаагүй бол техникийн тодорхойлолтод дурдсан нийлүүлэгдэх бараа, материал, тэдгээрийг турших стандарт, кодыг уг стандарт буюу кодын тухайн үед мөрдөгдөж буй хувилбарт тодорхойлсноор хэрэглэнэ.Үндэсний стандарт, кодыг заасан тохиолдолд түүнтэй дүйцэх, эсхүл түүнээс илүү чанартай олон улсын хэмжээнд хүлээн зөвшөөрөгдсөн бусад стандарт, кодыг хүлээн зөвшөөрнө.

Барааны тэмдэг, каталогийн дугаарыг заасан шаардлагыг аль болох тавихгүй байна.Зайлшгүй шаардлагын улмаас эдгээрийг хэрэглэх бол түүний ард “эсхүл түүнтэй дүйцэх” гэж нэмж заана.

Шаардлагатай тохиолдолд захиалагч зураг болон ажлын талбайн төлөвлөгөөг тендерийн баримт бичгийн хамт тендерт оролцогчдод өгнө.Үүнд мөн тендерт оролцогч зураг болон загварыг тендертэй хамт, эсхүл гэрээний хэрэгжилтийн явцад захиалагчид урьдчилан хянуулах зорилгоор ирүүлэхээр зааж болно.

Хэрвээ захиалагч техникийн тодорхойлолтын хураангуйг гаргуулахаар бол дараах хүснэгтийг ашиглан шаардлагатай мэдээллийг тусгаж өгнө.Тендерт оролцогч санал болгож буй бараа, үйлчилгээ нь уг шаардлагад нийцэж байгаа эсэхийг ижил хүснэгтээр харуулна.

Техникийн тодорхойлолтын хураангуй.Нийлүүлэгдэх бараа болон холбогдох үйлчилгээ нь дор дурдсан техникийн тодорхойлолт, стандартад нийцсэн байна.

Нэр төрлийн дугар	***Бараа болон холбогдох үйлчилгээний нэр***	***Техникийн тодорхойлолт болон стандарт***

БАГЦ №1 ТЕХНИКИЙН ТОДОРХОЙЛОЛТ

Бүтээгдэхүүний нэр: Каракуль малгай

Нэг: Стандарт техникийн шаардлага	
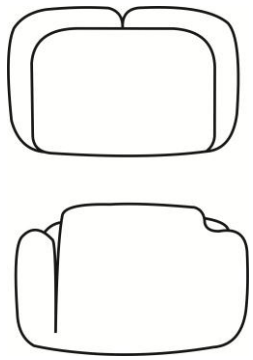	МУЕ-ийн 2017 оны 81 дүгээр зарлигаар батлагдсан загварыг баримтлана. MNS 6414:2013, MNS 6415:2013 стандартын шаардлагыг баримтална.
	Үндсэн материал: Технологийн дагуу боловсруулсан саарал каракуль арьс байна. Мөн малгайн дотрын зориулалтын сайн чанарын материал байна.
	Өнгө: жигд саарал
	Хөрс: уян зөөлөн, тослоггүй, бөх бат
	Үсний өндөр, нам жигд
	Арьсны талбайн ашиглалт 15 дц-ээс дээш хэмжээтэй байна.
	Тендерийн материалын хамт загвар ирүүлнэ.
Гэрээнд тусгагдах онцлог тусгай нөхцөл	**1. Үйлдвэрлэл эхлэхийн өмнө үндсэн ба туслах материал размер бүрийн эсгүүрийн үлгэрийг захиалагч талын мэргэжилтэнд үзүүлж, бичгээр зөвшөөрөл авна.** **2. Нийлүүлэх хугацаа хэтэрсэн, зөвшөөрсөн материалын загвар өөрчлөгдсөн, стандарт зөрчигдсөн нөхцөлд бүтээгдэхүүнийг хүлээж авахгүй.** **3. Захиалагч талаас шаардсан загвар, бүтэц, чанар, өнгө хэмжээтэй нийцсэн байна.**

БАГЦ №1 ТЕХНИКИЙН ТОДОРХОЙЛОЛТ

Бүтээгдэхүүний нэр: Каракуль зах

Нэг: Стандарт техникийн шаардлага	
МУЕ-ийн 2017 оны 81 дүгээр зарлигаар батлагдсан загварыг баримтлана. MNS 6414:2013, MNS 6415:2013 стандартын шаардлагыг баримтална.	
	үндсэн материал: Технологийн дагуу боловсруулсан саарал каракул арьс нь :
	Өнгө жигд саарал
	Хөрс уян зөөлөн, тослоггүй, бөх бат
	Үсний өндөр, нам жигд
	Арьсны талбайн ашиглалт 15 дц-ээс дээш хэмжээтэй байна.
	Тендерийн материалын хамт загвар ирүүлнэ.
Гэрээнд тусгагдах онцлог тусгай нөхцөл	**1. Үйлдвэрлэл эхлэхийн өмнө үндсэн ба туслах материал размер бүрийн эсгүүрийн үлгэрийг захиалагч талын мэргэжилтэнд үзүүлж, бичгээр зөвшөөрөл авна.** **2. Нийлүүлэх хугацаа хэтэрсэн, зөвшөөрсөн материалын загвар өөрчлөгдсөн, стандарт зөрчигдсөн нөхцөлд бүтээгдэхүүнийг хүлээж авахгүй.** **3. Захиалагч талаас шаардсан загвар, бүтэц, чанар, өнгө хэмжээтэй нийцсэн байна.**

БАГЦ №2 ТЕХНИКИЙН ТОДОРХОЙЛОЛТ

Бүтээгдэхүүний нэр: Хээрийн өвлийн хүрэм /нэхий дотортой/

Нэг: Стандарт техникийн шаардлага	
	МУЕ-ийн 2018 оны 175 дүгээр зарлигаар батлагдсан загварыг баримтлана. MNS 6414:2013, MNS 6415:2013 стандартын шаардлагыг баримтална. Зэвсэгт хүчин тэмдэг нь хээрийн хувцасны өнгөтэй ижил, бор хүрэн өнгөтэй байна.
	Өнгө материал: өнгөлөн далдлалтын дижитал хээтэй бор эрээн даавуу, MNS 6238:2011 Дотор: өнгө дагуу торгомсог материал
	Дулаалга: хүрэм- нэхий,
	Тендерийн материалын хамт загвар ирүүлнэ.
	Гүйцэтгэгч байгууллага нь оёдлын хөлс болон бусад зардал /дотрын материал, товч, мөр гэх мэт/-ыг тендерийн үнийн саналдаа тусгаж, хүрмийг үйлдвэрлэн нийлүүлэхээр төлөвлөсөн байна.
Гэрээнд тусгагдах онцлог тусгай нөхцөл	**1. Үйлдвэрлэл эхлэхийн өмнө үндсэн ба туслах материал размер бүрийн эсгүүрийн үлгэрийг захиалагч талын мэргэжилтэнд үзүүлж, бичгээр зөвшөөрөл авна.** **2. Нийлүүлэх хугацаа хэтэрсэн, зөвшөөрсөн материалын загвар өөрчлөгдсөн, стандарт зөрчигдсөн нөхцөлд бүтээгдэхүүнийг хүлээж авахгүй.** **3. Захиалагч талаас шаардсан загвар, бүтэц, чанар, өнгө хэмжээтэй нийцсэн байна.**

БАГЦ №3 ТЕХНИКИЙН ТОДОРХОЙЛОЛТ

Бүтээгдэхүүний нэр: Цегейк захтай, салдаг дотортой савхин дээл

Нэг: Стандарт техникийн шаардлага	
МУЕ-ийн 2017 оны 81 дүгээр зарлигаар батлагдсан загварыг баримтлана. MNS 6414:2013, MNS 6415:2013 стандартын шаардлагыг баримтална.	
	Технологийн дагуу боловсруулсан ямааны зөөлөн бор савхи, будгийн тогтвор хэвийн, арьсны зузаан 0.8-1.2, суналт хэвийн байна. Цегейк арьс нь өнгө жигд хөх, хөрс уян зөөлөн, тослоггүй бөх бат, үсний өндөр нам жигд байна.
Туслах материал	
1	Нимгэн дотор , наалт, цавуу
2	Ширмэл дотор, зулхай, цегейк, мөр, урт, богино цахилгаан
3	Нэхмэл манжет, том, дунд, контор товч, кноп, шнур, зангуу, оёдлын утас гэх мэт үндсэн туслах материалууд нь механик үйлчлэлд өнгө хувирахгүй будаг гардаггүй гандахгүй, чанартай материалаар батлагдсан өнгө загвараар үйлдвэрлэгдсэн байна.
Хоёр: Техникийн нөхцөл	
1	Савхин дээл нь батлагдсан стандартын дагуу газраас 36 см зайтай байна.
2	Синтофонтой салдаг дотортой, ханцуй нь сүлжмэл манжеттай, дотор нь цахилгаантай байна.
3	Офицер, ахлагч нарт цегейк захтай хийнэ.
4	Өвлийн цегейк зах нь ар захандаа кнопоор, дотор захандаа товчоор товчлогдоно.
5	Өнгө дагуу савхиар хатуулгатай 9х5 хэмжээтэй угладаг цолны хатгамал мөрдөстэй байна.
Гурав: Оёдлын тайлбар	
1	Бүх гоёлын оёо 02-08 см, түүний нугалах ирмэгүүд 1.5 см байна. Хатгаш 1 см – т 2 - 2.5 байна.
2	Хагалж наах ба дотрын 1-р оёо 1 см байна. Дотрын ба хавсарч оёсон оёдлыг 1 см-т 4-5 хатгаштайгаар оёно.
3	Ар энгэрийн кокетка, нудрага, ар холбоосны эмжээр (хавчаар) 0.2 см байна.
	Зүүн суганд тухайн хүний анги, нэр, размер, кодыг бичсэн санамж хавчуулж оёно.

Дөрөв: Чанарын шаардлага	
1	Савхин хувцасыг батлагдсан загвар, технологийн заавар болон техникийн холбогдох бичиг баримтын дагуу үйлдвэрлэнэ.
2	Савхин хувцасны чанар нь: хэрэглээний болон физик механикийн үзүүлэлт гадаад үзэмжээр тодорхойлогдоно. а) Өнгөний зохицол, хэрэглээний ба гоёлын чимэглэл тоноглол нь тухайн загварын хэв маягт нийцсэн байна. б) Хүний биед тохирч буй байдал в) Материалын чанар
3	Цэргийн савхин дүрэмт хувцас нь: Зохион бүтээлтийн хувьд орчин үеийн шаардлага хэрэгцээнд нийцсэн, өнгө, материалын зохицол сайтай биенд хөнгөн бөгөөд тохиромжтой чөлөөт хөдөлгөөнд саад болохооргүй хийгдсэн байна.
4	Оёоны жигд байдлыг 1 см уртад оёсон хатгацын тоогоор тодорхойлно.
5	Хувцсыг хүлээж авахдаа: Батлагдсан загвар, түүнийг үйлдвэрлэхэд мөрдөх стандарт бусад норматив техникийн бичиг баримтын дагуу нэг бүрчлэн шалгана.
6	Хувцасыг уутанд хийж анги хэсгийн нэрийг бичсэн зориулалтын өлгүүрт өлгөж хадгална.
7	Тендерийн нээлтээс өмнө загвар бүтээгдэхүүний дээжийг ирүүлнэ.
Гэрээнд тусгагдах онцлог тусгай нөхцөл	1. Үйлдвэрлэл эхлэхийн өмнө үндсэн ба туслах материал размер бүрийн эсгүүрийн үлгэрийг захиалагч талын мэргэжилтэнд үзүүлж, бичгээр зөвшөөрөл авна. 2. Нийлүүлэх хугацаа хэтэрсэн, зөвшөөрсөн материалын загвар өөрчлөгдсөн, стандарт зөрчигдсөн нөхцөлд бүтээгдэхүүнийг хүлээж авахгүй ба үүнээс гарах хохирлыг захиалагч тал хариуцахгүй. 3. Үндсэн ба туслах материал нь захиалагч талаас гаргасан бүтэц, чанар, өнгө хэмжээтэй нийцсэн байна.

БАГЦ №3 ТЕХНИКИЙН ТОДОРХОЙЛОЛТ
Бүтээгдэхүүний нэр: Савхин бээлий

Нэг: Дээд эд ангийн тодорхойлолт	
МУЕ-ийн 2017 оны 81 дүгээр зарлигаар батлагдсан загварыг баримтлана. MNS 6414:2013, MNS 6415:2013 стандартын шаардлагыг баримтална.	
1	Хар өнгөтэй ямааны арьсаар хийгдсэн байна.
2	Дотор: хөвөн даавуу сүлжмэл материал
Хоёр: Загварын эд ангийн техникийн тодорхойлолт	
	Чийг шингээх гадагшлуулах чадвар өндөр
	нягт, нугаралтанд уян хатан
	Утас: савхины зориулалтын бөх бат
	Бүтээгдэхүүнд өнгө үзэмж чанар сайжруулах нэмэлт ажиллагаа хийгдсэн байна.
	Загварын хэв маяг, гадаад үзэмж, оёдлын чанар байдал, материалын чанар нь УСТ-ын нөхцөл хангасан байна.
	Тендерийн нээлтээс өмнө загвар бүтээгдэхүүний дээжийг ирүүлнэ.
Гэрээнд тусгагдах онцлог тусгай нөхцөл	1. Үйлдвэрлэл эхлэхийн өмнө үндсэн ба туслах материал размер бүрийн эсгүүрийн үлгэрийг захиалагч талын мэргэжилтэнд үзүүлж, бичгээр зөвшөөрөл авна. 2. Нийлүүлэх хугацаа хэтэрсэн, зөвшөөрсөн материалын загвар өөрчлөгдсөн, стандарт зөрчигдсөн нөхцөлд бүтээгдэхүүнийг хүлээж авахгүй. 3. Тендерийн материалын хамт загвар ирүүлнэ.

БАГЦ №4 ТЕХНИКИЙН ТОДОРХОЙЛОЛТ
Бүтээгдэхүүний нэр: Цегейк малгай

Чанар, стандартын шаардлага	
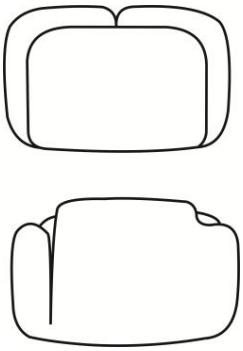	Малгайн чих, цох, ар шилний өнгө нь ижил, үс өндөр, намгүй жигд байна. Цегейк үсний өндөр 1.5 см байна. Малгайн бүчийг 15 см урт, 0.8 см өргөнтэйгээр өнгө дагуу материалаар хийж, чихний ирмэгийн голд машинаар хадсан байна. /ОХУ-д үйлдвэрлэсэн загварын малгайн чанар шаардлагыг хангахуйц.
	МУЕ-ийн 2017 оны 81 дүгээр зарлигаар батлагдсан загварыг баримтлана. MNS 6414:2013, MNS 6415:2013 стандартын шаардлагыг баримтална.
	Малгайн оройн залгаас өөр хоорондоо ижил, хойд урд талыг голлосон байна. Малгайн цох, чихний үсэнд зүйдэл оруулахыг зөвшөөрөхгүй. Цегейк үсний ширхэг дээшээ, налсан шигүү байна. Малгайн өнгөний ирмэг үсний ирмэгээс давсан байж болохгүй. Малгайн чих, цох, ар шилийг зузаан ширмэл зулхайг давхарлан доторлосон байна. Өнгө нь хөх саарал байна.
	Эрүүл ахуй халдвар судлалын байгууллагын тодорхойлолттой байна.
	Тухайн бараанууд нь ус, чийг, тоос, шорооноос хамгаалагдсан савлаж ууталсан байна.
	Тендерийн нээлтээс өмнө загвар бүтээгдэхүүний дээжийг ирүүлнэ.
Гэрээнд тусгагдах онцлог тусгай нөхцөл	1. Нийлүүлэх хугацаа хэтэрсэн, зөвшөөрсөн материалын загвар өөрчлөгдсөн, стандарт зөрчигдсөн нөхцөлд бүтээгдэхүүнийг хүлээж авахгүй ба үүнээс гарах хохирлыг захиалагч тал хариуцахгүй.

БАГЦ №4 ТЕХНИКИЙН ТОДОРХОЙЛОЛТ
Бүтээгдэхүүний нэр: Хиймэл үстэй малгай

Чанар, стандартын шаардлага	
1	МУЕ-ийн 2017 оны 81 дүгээр зарлигаар батлагдсан загварыг баримтлана. MNS 6414:2013, MNS 6415:2013 стандартын шаардлагыг баримтална.
2	АРТ-4701, 9277 буюу түүнтэй дүйцэхүйц нэхмэл үс, бор өнгийн цэмбэ /шинелийн/ хиймэл үсний өнгө хөх саарал байна.
3	Будаг гардаггүй, хөвөн даавуу бүтэцтэй өнгийн дагуу даалимба, зулхай, утас зэрэг үндсэн туслах материалууд нь чанарын шаардлага хангасан байна.
4	Хиймэл үстэй малгайг өнгө дагуу материалаар доторлоно. өнгө дотрын материалд үйлдвэрлэлийн болон механик гэмтэл согог орсон байж болохгүй бөгөөд жижиг деталь хэсгүүдийн өнгө ижил байна. өнгө дагуу лавсантай буюу даавуун утсаар оёно. Хиймэл үстэй малгайн үсний ширхэг нь нэг тийшээ налсан байна. Малгайн бүчний урт 15 см байна. өвлийн малгайны өнгөний ирмэг үсний ирмэгээс давсан байж болохгүй, Малгайн чих, ард урд цох болон оройг ширмэл зулхайгаар доторлосон байна.
5	Эрүүл ахуй халдвар судлалын байгууллагын тодорхойлолттой байна.
6	Тухайн бараанууд нь ус, чийг, тоос, шорооноос хамгаалагдсан савлаж ууталсан байна.
7	Тендерийн нээлтээс өмнө загвар бүтээгдэхүүний дээжийг ирүүлнэ.
Гэрээнд тусгагдах онцлог тусгай нөхцөл	1. Нийлүүлэх хугацаа хэтэрсэн, зөвшөөрсөн материалын загвар өөрчлөгдсөн, стандарт зөрчигдсөн нөхцөлд бүтээгдэхүүнийг хүлээж авахгүй ба үүнээс гарах хохирлыг захиалагч тал хариуцахгүй.

БАГЦ №5 ТЕХНИКИЙН ТОДОРХОЙЛОЛТ
Бүтээгдэхүүний нэр: Хээрийн ноосон цамц /Офицер/

Чанар, стандартын шаардлага	
МУЕ-ийн 2017 оны 81 дүгээр зарлигаар батлагдсан загварыг баримтлана. MNS 6414:2013, MNS 6415:2013 стандартын шаардлагыг баримтална.	
	Бор ногоон өнгөтэй байна. Будгийн тогтворжил сайтай байна. Амархан гандахгүй, агшиж сунахгүй байна. 70 хувь ноос, 30 хувийн нейлон материалтай байна. Битүү захтай. Мөрөн дээрээ бор ногоон өнгийн даавуун мөрдэс тогтоогчтой байна. Ханцуйн үзүүр, цамцны хормой нь өөрөөсөө нэхмэл манжеттай байна.
	Нийлүүлэгчийн шошго/хаяг/ размер хэмжээг хадсан байх ба ус чийгнээс хамгаалагдсан нэг бүрчлэн савласан байна.
	Эрүүл ахуй халдвар судлалын байгууллагын тодорхойлолттой байна.
	Тендерийн нээлтээс өмнө загвар бүтээгдэхүүний дээжийг ирүүлнэ.
Гэрээнд тусгагдах онцлог тусгай нөхцөл	1. Нийлүүлэх хугацаа хэтэрсэн, зөвшөөрсөн материалын загвар өөрчлөгдсөн, стандарт зөрчигдсөн нөхцөлд бүтээгдэхүүнийг хүлээж авахгүй ба үүнээс гарах хохирлыг захиалагч тал хариуцахгүй.

БАГЦ №5 ТЕХНИКИЙН ТОДОРХОЙЛОЛТ
Бүтээгдэхүүний нэр: Цэрэг ноосон цамц

Чанар, стандартын шаардлага	
МУЕ-ийн 2017 оны 81 дүгээр зарлигаар батлагдсан загварыг баримтлана. MNS 6414:2013, MNS 6415:2013 стандартын шаардлагыг баримтална.	
	Бор ногоон өнгөтэй байна. Будгийн тогтворжил сайтай байна. Амархан гандахгүй, агшиж сунахгүй байна. 50 хувь ноос, 50 хувийн нейлон материалтай байна. Битүү захтай. Ханцуйн үзүүр, цамцны хормой нь өөрөөсөө нэхмэл манжеттай байна.
	Нийлүүлэгчийн шошго/хаяг/ размер хэмжээг хадсан байх ба ус чийгнээс хамгаалагдсан нэг бүрчлэн савласан байна.
	Эрүүл ахуй халдвар судлалын байгууллагын тодорхойлолттой байна.
	Тендерийн нээлтээс өмнө загвар бүтээгдэхүүний дээжийг ирүүлнэ.
Гэрээнд тусгагдах онцлог тусгай нөхцөл	1. Нийлүүлэх хугацаа хэтэрсэн, зөвшөөрсөн материалын загвар өөрчлөгдсөн, стандарт зөрчигдсөн нөхцөлд бүтээгдэхүүнийг хүлээж авахгүй ба үүнээс гарах хохирлыг захиалагч тал хариуцахгүй.

БАГЦ №5 ТЕХНИКИЙН ТОДОРХОЙЛОЛТ
Бүтээгдэхүүний нэр: Хээрийн богино ханцуйтай цамц /захгүй/ /футболка/

Чанар, стандартын шаардлага	
	МУЕ-ийн 2017 оны 81 дүгээр зарлигаар батлагдсан загварыг баримтлана. MNS 6414:2013, MNS 6415:2013 стандартын шаардлагыг баримтална.
	Бор шаргал өнгөтэй. сүлжмэл даавуу материалтай байна. Будгийн тогтворжил сайтай байна. Амархан гандахгүй, агшиж сунахгүй байна.
	Нийлүүлэгчийн шошго/хаяг/ размер хэмжээг хадсан байх ба ус чийгнээс хамгаалагдсан нэг бүрчлэн савласан байна.
	Эрүүл ахуй халдвар судлалын байгууллагын тодорхойлолттой байна.
	Тендерийн материалын хамт бүтээгдэхүүний дээжийг авчирна.
Гэрээнд тусгагдах онцлог тусгай нөхцөл	**1. Нийлүүлэх хугацаа хэтэрсэн, зөвшөөрсөн материалын загвар өөрчлөгдсөн, стандарт зөрчигдсөн нөхцөлд бүтээгдэхүүнийг хүлээж авахгүй ба үүнээс гарах хохирлыг захиалагч тал хариуцахгүй.**

БАГЦ №6 ТЕХНИКИЙН ТОДОРХОЙЛОЛТ
Бүтээгдэхүүний нэр: Офицер, ахлагч нарын суран бүс

Нэг: Үндсэн ба туслах материал	
МУЕ-ийн 2017 оны 81 дүгээр зарлигаар батлагдсан загварыг баримтлана. MNS 6414:2013, MNS 6415:2013 стандартын шаардлагыг баримтална.	
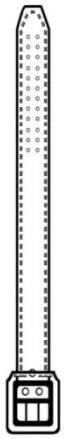	Технологийн дагуу боловсруулсан зөөлөн 0.3 мм зузаан шир /бор хүрэн өнгийн/ шар өнгийн төмөр арал, доторлогооны материал хадаас зэрэг үндсэн туслах материал нь чанарын шаардлага хангасан байна. 2 дэгээтэй байна. Бүсний арал талаас 50 см доторлогоотой 1 кольцтой байна. Бүсний арлыг зориулалтын 3 хадаасаар хадаж тогтооно. Бүсний үзүүрээс 12 см-ийн зайд нүхний төгсгөл байрлана. Нүхний төгсгөлөөс 2.5 см-ийн зайтай 10 ширхэг 2 эгнээ нүхтэй байна. 2 хэлтэй, хэл хоорондын зай 2.0 см байна.
	Арал: 2 хэлтэй, гялгар шар төмрөөр хийгдсэн байна.
	Бүсний өргөн 5 см урт нь 115-160 см байна.
	Чанар: хүйтний улиралд хөлдөж хугарахгүй байна.
	Загварын хэв маяг, гадаад үзэмж материалын болон оёдлын чанар байдал, шаардлагад нийцсэн байна.
	Тендерийн нээлтээс өмнө 1 ш загварыг, зохих байгууллагын дүгнэлт гаргуулан ирүүлнэ.
Гэрээнд тусгагдах онцлог тусгай нөхцөл	1. Нийлүүлэх хугацаа хэтэрсэн, зөвшөөрсөн материалын загвар өөрчлөгдсөн, стандарт зөрчигдсөн нөхцөлд бүтээгдэхүүнийг хүлээж авахгүй ба үүнээс гарах хохирлыг захиалагч тал хариуцахгүй.

БАГЦ №6 ТЕХНИКИЙН ТОДОРХОЙЛОЛТ
Бүтээгдэхүүний нэр: Офицер, ахлагч нарын өмдний тэлээ

Чанар, стандартын шаардлага	
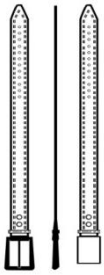	МУЕ-ийн 2017 оны 81 дүгээр зарлигаар батлагдсан загварыг баримтлана. MNS 6414:2013, MNS 6415:2013 стандартын шаардлагыг баримтална. Технологийн дагуу боловсруулсан зөөлөн, 0.2 мм-ээс багагүй зузаантай хугарч, тасрахгүй чанарын шаардлага хангасан шир /хүрэн өнгийн/, никельдсэн төмөр аралтай байна. Тогтоогч нь толины дотор байрласан нэг дэгээ байна. Бүсний өргөн 2.5 см-ээс багагүй, урт 115-130 см байна. Бүсний үзүүрээс 8 см-ийн зайд нүхний төгсгөл байрлана.
	Эрүүл ахуй халдвар судлалын байгууллагын тодорхойлолттой байна.
	Тухайн бараанууд нь ус, чийг, тоос, шорооноос хамгаалагдсан савлаж ууталсан байна.
	Тендерийн нээлтээс өмнө 1 ш загварыг, зохих байгууллагын дүгнэлт гаргуулан ирүүлнэ.
Гэрээнд тусгагдах онцлог тусгай нөхцөл	1. Нийлүүлэх хугацаа хэтэрсэн, зөвшөөрсөн материалын загвар өөрчлөгдсөн, стандарт зөрчигдсөн нөхцөлд бүтээгдэхүүнийг хүлээж авахгүй ба үүнээс гарах хохирлыг захиалагч тал хариуцахгүй.

БАГЦ №6 ТЕХНИКИЙН ТОДОРХОЙЛОЛТ

Бүтээгдэхүүний нэр: Цэрэг суран бүс

Чанар, стандартын шаардлага	
1	МУЕ-ийн 2017 оны 81 дүгээр зарлигаар батлагдсан загварыг баримтлана. MNS 6414:2013, MNS 6415:2013 стандартын шаардлагыг баримтална. Технологийн дагуу боловсруулсан зөөлөн 0.3 мм зузаан шир /хүрэн өнгийн/ никельдсэн төмөр арал, доторлогооны материал хадаас зэрэг үндсэн туслах материал нь чанарын шаардлага хангасан байна. 2 дэгээтэй байна. өнгө нь бор хүрэн өнгөтэй байна. Бүсний өргөн 5 см, урт 115-140 см, бүсний арал талаас 50 см доторлогоотой 1 кольцтой байна. Бүсний арлыг зориулалтын 3 хадаасаар хадаж тогтооно. Бүсний үзүүрээс 12 см-ийн зайд нүхний төгсгөл байрлана. Нүхний төгсгөлөөс 2.5 см-ийн зайтай 10 ширхэг 2 эгнээ нүхтэй байна. 2 хэлтэй, хэл хоорондын зай 2.0 см байна.
2	Чанар: хүйтний улиралд хөлдөж хугарахгүй байна.
3	Эрүүл ахуй халдвар судлалын байгууллагын тодорхойлолттой байна.
4	Тухайн бараанууд нь ус, чийг, тоос, шорооноос хамгаалагдсан савлаж ууталсан байна.
5	Тендерийн нээлтээс өмнө 1 ш загварыг, зохих байгууллагын дүгнэлт гаргуулан ирүүлнэ.
Гэрээнд тусгагдах онцлог тусгай нөхцөл	1. Нийлүүлэх хугацаа хэтэрсэн, зөвшөөрсөн материалын загвар өөрчлөгдсөн, стандарт зөрчигдсөн нөхцөлд бүтээгдэхүүнийг хүлээж авахгүй ба үүнээс гарах хохирлыг захиалагч тал хариуцахгүй.

БАГЦ №6 ТЕХНИКИЙН ТОДОРХОЙЛОЛТ

Бүтээгдэхүүний нэр: Цэрэг тэлээ

Чанар, стандартын шаардлага	
1	МУЕ-ийн 2017 оны 81 дүгээр зарлигаар батлагдсан загварыг баримтлана. MNS 6414:2013, MNS 6415:2013 стандартын шаардлагыг баримтална. Технологийн дагуу боловсруулсан зөөлөн, 0.2 мм-ээс багагүй зузаантай брезентэн материал /хүрэн, ногоон өнгийн/, төмөр арал, доторлогооны материал хадаас зэрэг үндсэн туслах материал нь чанарын шаардлага хангасан байна. 1 дэгээтэй /эсвэл арал нь түгжигддэг/ байна. Бүсний өргөн 2.5 см-ээс багагүй, урт 115-130 см байна. Бүсний арлыг зориулалтын хадаас эсвэл зориулалтын оёдлоор оёж тогтоосон байна. Дэгээтэй бол бүсний үзүүрээс 8 см-ийн зайд нүхний төгсгөл байрлана. Нүхний төгсгөлөөс 2.5 см-ийн зайтай 10 ширхэг 1 эгнээ нүхтэй байна.
2	Эрүүл ахуй халдвар судлалын байгууллагын тодорхойлолттой байна.
3	Тухайн бараанууд нь ус, чийг, тоос, шорооноос хамгаалагдсан савлаж ууталсан байна.
4	Тендерийн нээлтээс өмнө 1 ш загварыг, зохих байгууллагын дүгнэлт гаргуулан ирүүлнэ.
Гэрээнд тусгагдах онцлог тусгай нөхцөл	1. Нийлүүлэх хугацаа хэтэрсэн, зөвшөөрсөн материалын загвар өөрчлөгдсөн, стандарт зөрчигдсөн нөхцөлд бүтээгдэхүүнийг хүлээж авахгүй ба үүнээс гарах хохирлыг захиалагч тал хариуцахгүй.

БАГЦ №7 ТЕХНИКИЙН ТОДОРХОЙЛОЛТ

Бүтээгдэхүүний нэр: Дугуй малгай

Нэг: Үндсэн ба туслах материал	
МУЕ-ийн 2017 оны 81 дүгээр зарлигаар *батлагдсан загварыг баримтлана.*	
1	Хар ногоон өнгийн цэмбэ, гуурс, савхи, бүчлүүр уяа гэх мэт чанарын шаардлага хангасан үндсэн туслах материалуудаар батлагдсан өнгө загвараар үйлдвэрлэгдсэн байна.
Хоёр: Техникийн шаардлага	
1	Малгайн цохны өндөр 8 см, арын өндөр 2 см (нугалсан хэсгээр өндрийг хэмжинэ)
2	Дугуй малгай нь баруун талдаа 2 ширхэг гуурстай. Гуурсны хоорондын зай 3.5 см байна.
3	Гуурсны байрлал: малгайн тэмдгийн ирмэгээс 15.5 см”ийн зайд хадна.
4	Малгайн доод хүрээ нь 0.8 см-ийн өргөн савхин хүрээ эмжээртэй, бүчлүүр уяатай байна. Бүчлүүр уяагаар толгойдоо тохируулж чангална.
5	Тендерийн нээлтээс өмнө 1 ш загварыг, зохих байгууллагын дүгнэлт гаргуулан ирүүлнэ.

Гэрээнд тусгагдах онцлог тусгай нөхцөл	1. Нийлүүлэх хугацаа хэтэрсэн, зөвшөөрсөн материал, загвар өөрчлөгдсөн, стандарт зөрчигдсөн нөхцөлд бүтээгдэхүүнийг хүлээж авахгүй.

БАГЦ №7 ТЕХНИКИЙН ТОДОРХОЙЛОЛТ

Бүтээгдэхүүний нэр: Ёслолын цагаан цамц /урт ханцуйтай/

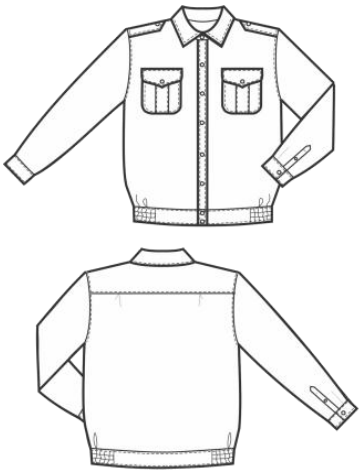	МУЕ-ийн 2017 оны 81 дүгээр зарлигаар батлагдсан загварын дагуу өнгө, туслах материалаар энэхүү шаардлагыг баримтлан үйлдвэрлэнэ. MNS 6414:2013, MNS 6415:2013 стандартын шаардлагыг баримтална.
	Цамцны материал нь цагаан өнгөтэй 70%-ийн хөвөн цаасан, 30%-ийн полиэтилен холиотой байна.
	Утас том, жижиг материалын өнгө дагуу товч, ярлык, туслах материалууд нь өнгө дагуу, чанарын шаардлага хангасан байна.
	Будаг гардаггүй гандахгүй өнгө хувирахгүй, агшиж сунахгүй байх.
	Загварын хэв маяг шаардлагад нийцсэн байдал
	Хүний биед тохирч байгаа байдал
	Оёдлын чанар байдал
	Материалын чанар байдал
	Будаг гардаггүй гандахгүй өнгө хувирахгүй, агшиж сунахгүй байх
	Тендерийн материалын хамт 50-III хэмжээний загвар ирүүлнэ.
Гэрээнд тусгагдах онцлог тусгай нөхцөл	1. Үйлдвэрлэл эхлэхийн өмнө үндсэн ба туслах материал размер бүрийн эсгүүрийн үлгэрийг захиалагч талын мэргэжилтэнд үзүүлж, бичгээр зөвшөөрөл авна. 2. Нийлүүлэх хугацаа хэтэрсэн, зөвшөөрсөн материалын загвар өөрчлөгдсөн, стандарт зөрчигдсөн нөхцөлд бүтээгдэхүүнийг хүлээж авахгүй.

БАГЦ №7 ТЕХНИКИЙН ТОДОРХОЙЛОЛТ

Бүтээгдэхүүний нэр: Ёслолын саан мөрдэс

Чанар, стандартын шаардлага	
	МУЕ-ийн 2017 оны 81 дүгээр зарлигаар батлагдсан загварыг баримтлана. MNS 6414:2013, MNS 6415:2013 стандартын шаардлагыг баримтална.
	Үндсэн өнгө алтан шар, суурь өнгө улаан даавуу оёдлын утас мөн өнгөтэй байна. Өнгө хувирахгүй, будаг гардаггүй, хатуулгатай чанартай материалаар батлагдсан өнгө загвараар үйлдвэрлэгдсэн байна. Мөрдэсний хэл 2см өргөнтэй улаан өнгийн даавуугаар хийгдсэн соёмботой шар, дардаг/кноп/ товчтой байна.
	Бүх офицер, ахлагчийн ёслолын хувцасны мөрдөс нь 115х50мм, 120х50мм, 125х50мм-ийн 3 төрлийн хэмжээтэй байна.
	Тухайн бараанууд нь ус, чийг, тоос, шорооноос хамгаалагдсан савлаж ууталсан байна.
	Тендерийн материалын хамт бүтээгдэхүүний дээжийг авчирна.

БАГЦ №7 ТЕХНИКИЙН ТОДОРХОЙЛОЛТ

Бүтээгдэхүүний нэр: Албаны хувцасны мөрдэс /цас ногоон/

Чанар, стандартын шаардлага	
	МУЕ-ийн 2017 оны 81 дүгээр зарлигаар батлагдсан загварыг баримтлана. MNS 6414:2013, MNS 6415:2013 стандартын шаардлагыг баримтална.
	Үндсэн өнгө цөс ногоон, суурь өнгө улаан даавуу оёдлын утас мөн өнгөтэй байна. Өнгө хувирахгүй, будаг гардаггүй, хатуулгатай чанартай материалаар батлагдсан өнгө загвараар үйлдвэрлэгдсэн байна. Мөрдэсний хэл 2см өргөнтэй улаан өнгийн даавуугаар хийгдсэн соёмботой шар, дардаг /кноп/ товчтой байна.
	Бүх офицер, ахлагчийн албаны хувцасны мөрдөс нь 115х50мм, 120х50мм, 125х50мм-ийн 3 төрлийн хэмжээтэй байна.
	Тухайн бараанууд нь ус, чийг, тоос, шороонооc хамгаалагдсан савлаж ууталсан байна.
	Тендерийн материалын хамт бүтээгдэхүүний дээжийг авчирна.

БАГЦ №7 ТЕХНИКИЙН ТОДОРХОЙЛОЛТ

Бүтээгдэхүүний нэр: Албаны хувцасны мөрдэс /хөх/

Чанар, стандартын шаардлага	
	МУЕ-ийн 2018 оны 175 дүгээр зарлигаар батлагдсан загварыг баримтлана. MNS 6414:2013, MNS 6415:2013 стандартын шаардлагыг баримтална.
	Үндсэн өнгө хөх, суурь өнгө цэнхэр даавуу оёдлын утас мөн өнгөтэй байна. Өнгө хувирахгүй, будаг гардаггүй, хатуулгатай чанартай материалаар батлагдсан өнгө загвараар үйлдвэрлэгдсэн байна. Мөрдэсний хэл 2см өргөнтэй цэнхэр өнгийн даавуугаар хийгдсэн соёмботой шар, дардаг /кноп/ товчтой байна.
	Бүх офицер, ахлагчийн албаны хувцасны мөрдөс нь 115х50мм, 120х50мм, 125х50мм-ийн 3 төрлийн хэмжээтэй байна.
	Тухайн бараанууд нь ус, чийг, тоос, шороонооc хамгаалагдсан савлаж ууталсан байна.
	Тендерийн материалын хамт бүтээгдэхүүний дээжийг авчирна.

БАГЦ № 7 ТЕХНИКИЙН ТОДОРХОЙЛОЛТ

Бүтээгдэхүүний нэр: Савхин мөрдөс

Нэг: Үндсэн ба туслах материал	
МУЕ-ийн 2017 оны 81 дүгээр зарлигаар батлагдсан загварыг баримтлана. MNS 6414:2013, MNS 6415:2013 стандартын шаардлагыг баримтална.	
1	Үндсэн суурь бор хүрэн өнгийн савхи, оёдлын утас нь шар өнгөтэй байна. MNS 6238:2011 Чанартай материалаар батлагдсан өнгө загвараар үйлдвэрлэгдсэн байна.
2	Савхин мөрдөс нь бүх размерт 95х50мм хэмжээтэй байна.
Гурав: Оёдлын тайлбар	
3	Цолны тэмдгийг мөрдөсний мөр талын ирмэгээс эхлэн хэмжиж дараах хүснэгтэд заагдсан хэмжээгээр хатгаж оёно.
4	Загварын хэв маяг, гадаад үзэмж оёдол хатгамлын чанар байдал материалын чанар байдал шаардлагад нийцсэн байна.
5	Тендерийн материалын хамт загвар ирүүлнэ.

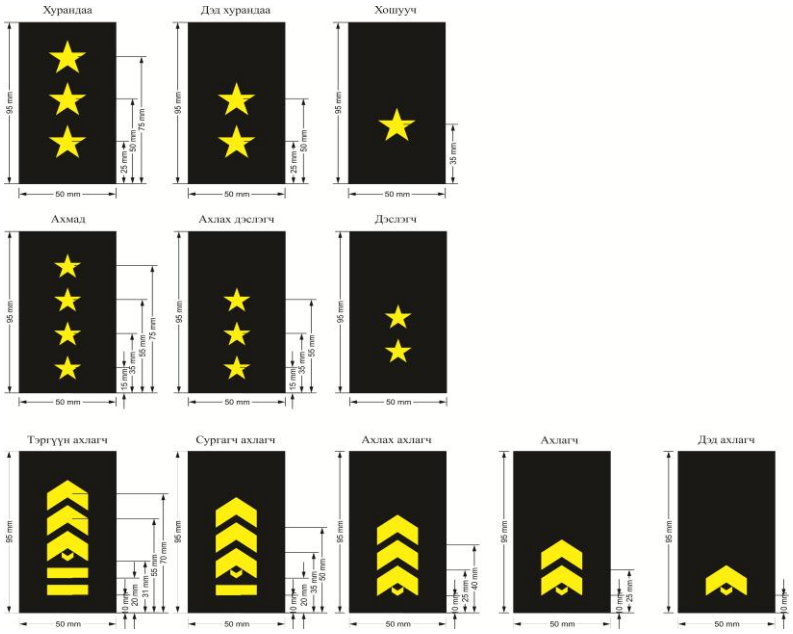

БАГЦ №7 ТЕХНИКИЙН ТОДОРХОЙЛОЛТ

Бүтээгдэхүүний нэр: Ёслолын зангиа /эрэгтэй/

Стандарт чанарын шаардлага	
MNS 6414:2013, MNS 6415:2013 стандартын шаардлагыг баримтална.	
МУЕ-ийн 2018 оны 175 дугаар зарлигаар батлагдсан загварыг баримтлана.	
	Хар хөх өнгийн резин татлагагүй урт хэлбэртэй зангиддаг, цулгуй, зургаар өгөгдсөн загварын дагуу байна.
	70 хувь хөвөн даавуу, 30 хувь полиэтилен холиотой торгомсог даавуун материалан бүтэцтэй байна. Хэмжээ нь урт 140-160 см, доод үзүүрийн өргөн 9 см, дээд үзүүрийн өргөн 2,0 см байна.
	Будаг гардаггүй, гандахгүй
	Тендерийн материалын хамт загвар ирүүлнэ
Гэрээнд тусгагдах онцлог тусгай нөхцөл	**1. Загварын бус, нийлүүлэх хугацаа хоцорсон бүтээгдэхүүнийг нийлүүлэгч тал хүлээн авахгүй.**

БАГЦ №7 ТЕХНИКИЙН ТОДОРХОЙЛОЛТ

Бүтээгдэхүүний нэр: Ёслолын зангиа /эмэгтэй/

Стандарт чанарын шаардлага	
MNS 6414:2013, MNS 6415:2013 стандартын шаардлагыг баримтална.	
МУЕ-ийн 2017 оны 81 дүгээр зарлигаар батлагдсан загварыг баримтлана.	
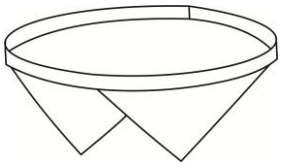	Хар хөх өнгийн 70 хувь хөвөн даавуу, 30 хувь полиэтилен холиотой торгомсог даавуун материалан бүтэцтэй байна. Зөрж оёгдсон хоёр гурвалжин хошуутай, ардаа сайн чанарын зангуун тогтоогчтой байна.
	Будаг гардаггүй, гандахгүй
	Тендерийн материалын хамт загвар ирүүлнэ
Гэрээнд тусгагдах онцлог тусгай нөхцөл	**1. Загварын бус, нийлүүлэх хугацаа хоцорсон бүтээгдэхүүнийг нийлүүлэгч тал хүлээн авахгүй.**

БАГЦ №7 ТЕХНИКИЙН ТОДОРХОЙЛОЛТ

Бүтээгдэхүүний нэр: Албаны зангиа

Стандарт чанарын шаардлага	
МУЕ-ийн 2018 оны175 дугаар зарлигаар батлагдсан загварыг баримтлана. MNS 6414:2013, MNS 6415:2013 стандартын шаардлагыг баримтална.	
	Цөс ногоон өнгийн резин татлагагүй урт хэлбэртэй зангиддаг, цулгуй, зургаар өгөгдсөн загварын дагуу байна.
	70 хувь хөвөн даавуу, 30 хувь полиэтилен холиотой торгомсог даавуун материалан бүтэцтэй байна. Хэмжээ нь урт 140-160 см, доод үзүүрийн өргөн 9 см, дээд үзүүрийн өргөн 2,0 см байна.
	Будаг гардаггүй, гандахгүй
	Тендерийн материалын хамт загвар ирүүлнэ
Гэрээнд тусгагдах онцлог тусгай нөхцөл	**1. Загварын бус, нийлүүлэх хугацаа хоцорсон бүтээгдэхүүнийг нийлүүлэгч тал хүлээн авахгүй.**

БАГЦ №7 ТЕХНИКИЙН ТОДОРХОЙЛОЛТ

Бүтээгдэхүүний нэр: Саан бүс

Нэг: Үндсэн ба туслах материал	
МУЕ-ийн 2018 оны175 дугаар зарлигаар батлагдсан загварыг баримтлана. MNS 6414:2013, MNS 6415:2013 стандартын шаардлагыг баримтална.	
1	Үндсэн өнгө алтан шар, суурь өнгө улаан даавуу оёдлын утас мөн өнгөтэй байна. Өнгө хувирахгүй, будаг гардаггүй, хатуулгатай чанартай материалаар батлагдсан өнгө загвараар үйлдвэрлэгдсэн байна. Алтан шаргал өнгийн бүрхмэл соёмбо бүхий тольтой ба аралын хэмжээ нь урт 6.5см, өндөр 6.5см, соёмбын хэмжээ нь урт 2.3см, өндөр 4.5 см байна.
Хоёр: Техникийн шаардлага	
2	Бүсний өргөн 5см урт нь 125-140см байна.
3	1 кольцтой байна.
4	Материалын болон оёдлын чанар байдал, гадаад үзэмж загварын хэв маяг шаардлагад нийцсэн байна.
5	Тендерийн материалын хамт загварыг, зохих байгууллагын дүгнэлт гаргуулан ирүүлнэ.
Гэрээнд тусгагдах онцлог тусгай нөхцөл	**1. Үйлдвэрлэл эхлэхийн өмнө үндсэн ба туслах материалыг захиалагч талын мэргэжилтэнд үзүүлж, бичгээр зөвшөөрөл авна.** **2. Нийлүүлэх хугацаа хэтэрсэн, зөвшөөрсөн материал, загвар өөрчлөгдсөн, стандарт зөрчигдсөн нөхцөлд бүтээгдэхүүнийг хүлээж авахгүй.**

БАГЦ №7 ТЕХНИКИЙН ТОДОРХОЙЛОЛТ

Бүтээгдэхүүний нэр: Саан зүүлт

Чанар, стандартын шарадлага	
	Алтан шаргал өнгийн 5 мм голчтой полиэстр сүлжмэл материалаар хийсэн байна.
	Хэмжээ: төмөр зэвны нийт урт 10 см байх бөгөөд уяа бэхлэх хэсгийн хоног орох таглаа төмөр нь салдаг 2 см урттай байна. Мөрөвч бүхий уяаны урт тойргоор 92 см бүхий 2 хэсэгтэй байна. Мөн саан зүүлтний сүлжээс бүхий энгэр талын сүлжээний урт 46 см буюу 5 мм голч бүхий 2 уяа дагуулж холбосон байна. Зэвний суурь уяаны урт 15 см байна.
	Эрүүл ахуй халдвар судлалын байгууллагын тодорхойлолттой байна.

	Тухайн бараанууд нь ус, чийг, тоос, шорооноос хамгаалагдсан савлаж ууталсан байна.
	Тендерийн материалын хамт бүтээгдэхүүний дээжийг авчирна.
Гэрээнд тусгагдах онцлог тусгай нөхцөл	**1. Нийлүүлэх хугацаа хэтэрсэн, зөвшөөрсөн материалын загвар өөрчлөгдсөн, стандарт зөрчигдсөн нөхцөлд бүтээгдэхүүнийг хүлээж авахгүй ба үүнээс гарах хохирлыг захиалагч тал хариуцахгүй.**

БАГЦ №7 ТЕХНИКИЙН ТОДОРХОЙЛОЛТ

Бүтээгдэхүүний нэр: Цагаан бээлий

Нэг: Дээд эд ангийн тодорхойлолт	
1	Цагаан өнгийн нэхмэл эдлэл
2	Дотор: хөвөн цаасан сүлжмэл материал
Хоёр: Загварын эд ангийн техникийн тодорхойлолт	
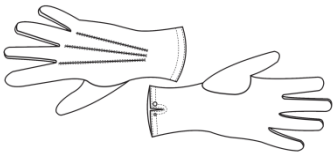	Чийг шингээх гадагшлуулах чадвар өндөр
	нягт, нугаралтанд уян хатан
	Утас: зориулалтын бөх бат
	Бэлэн болох бүтээгдэхүүнд өнгө үзэмж чанар сайжруулах нэмэлт ажиллагаа хийгдсэн байна.
	Загварын хэв маяг, гадаад үзэмж, оёдлын чанар байдал, материалын чанар нь УСТ-ын нөхцөл хангасан байна.
Гэрээнд тусгагдах онцлог тусгай нөхцөл	**1. Үйлдвэрлэл эхлэхийн өмнө үндсэн ба туслах материал размер бүрийн эсгүүрийн үлгэрийг захиалагч талын мэргэжилтэнд үзүүлж, бичгээр зөвшөөрөл авна.** **2. Нийлүүлэх хугацаа хэтэрсэн, зөвшөөрсөн материалын загвар өөрчлөгдсөн, стандарт зөрчигдсөн нөхцөлд бүтээгдэхүүнийг хүлээж авахгүй.** **3. Тендерийн материалын хамт загвар ирүүлнэ.**

БАГЦ №7 ТЕХНИКИЙН ТОДОРХОЙЛОЛТ

Бүтээгдэхүүний нэр: Малгайн сагалдарга

Чанар, стандартын шарадлага	
МУЕ-ийн 2017 оны 81 дүгээр зарлигаар батлагдсан загварыг баримтлана. MNS 6414:2013, MNS 6415:2013 стандартын шаардлагыг баримтална.	
1	Шар өнгийн нейлон сүлжмэл утасаар сүлжсэн байна. өнгө алтан шаргал өнгийн 5 мм голчтой полиэстр сүлжмэл материалаар хийсэн байна.
2	Хэмжээ: 35 см-ээс багагүй байна.
3	Эрүүл ахуй халдвар судлалын байгууллагын тодорхойлолттой байна.
4	Тухайн бараанууд нь ус, чийг, тоос, шорооноос хамгаалагдсан савлаж ууталсан байна.
5	Тендерийн материалын хамт бүтээгдэхүүний дээжийг авчирна.
Гэрээнд тусгагдах онцлог тусгай нөхцөл	**1. Нийлүүлэх хугацаа хэтэрсэн, зөвшөөрсөн материалын загвар өөрчлөгдсөн, стандарт зөрчигдсөн нөхцөлд бүтээгдэхүүнийг хүлээж авахгүй ба үүнээс гарах хохирлыг захиалагч тал хариуцахгүй.**

БАГЦ №7 ТЕХНИКИЙН ТОДОРХОЙЛОЛТ

Бүтээгдэхүүний нэр: Малгайн тэмдэг

Чанар, стандартын шаардлага	
	Зуйван цагаан цэнхэр өнгийн суурь дээр алтан соёмбыг товойлгосон чидун жимсний навчны дүрслэл бүхий хүрээтэй байна. Тогтоогч нь бат бөх суурьтай, хугарахгүй, хоёр тийш дэлгэгдэн тогтооно.
	МУЕ-ийн 2017 оны 81 дүгээр зарлигаар батлагдсан загварыг баримтлана. MNS 6414:2013, MNS 6415:2013 стандартын шаардлагыг баримтална.
	Тухайн бараанууд нь ус, чийг, тоос, шорооноос хамгаалагдсан савлаж ууталсан байна.
	Тендерийн материалын хамт бүтээгдэхүүний дээжийг авчирна.
Гэрээнд тусгагдах онцлог тусгай нөхцөл	**1. Нийлүүлэх хугацаа хэтэрсэн, зөвшөөрсөн материалын загвар өөрчлөгдсөн, стандарт зөрчигдсөн нөхцөлд бүтээгдэхүүнийг хүлээж авахгүй ба үүнээс гарах хохирлыг захиалагч тал хариуцахгүй.**

БАГЦ №7 ТЕХНИКИЙН ТОДОРХОЙЛОЛТ

Бүтээгдэхүүний нэр: Зангианы хавчаар

Чанар, стандартын шаардлага	
	Алтан шаргал өнгийн суурь дээр алтан соёмбыг голлуулан товойлгосон байна. Тогтоогч нь бат бөх суурьтай, хугарахгүй байх.
	МУЕ-ийн 2018 оны 175 дугаар зарлигаар батлагдсан загварыг баримтлана. MNS 6414:2013, MNS 6415:2013 стандартын шаардлагыг баримтална.
	Тухайн бараанууд нь ус, чийг, тоос, шорооноос хамгаалагдсан савлаж ууталсан байна.
	Тендерийн нээлтээс өмнө загвар бүтээгдэхүүний дээжийг ирүүлнэ.
Гэрээнд тусгагдах онцлог тусгай нөхцөл	1. Нийлүүлэх хугацаа хэтэрсэн, зөвшөөрсөн материалын загвар өөрчлөгдсөн, стандарт зөрчигдсөн нөхцөлд бүтээгдэхүүнийг хүлээж авахгүй ба үүнээс гарах хохирлыг захиалагч тал хариуцахгүй.

БАГЦ №7 ТЕХНИКИЙН ТОДОРХОЙЛОЛТ

Бүтээгдэхүүний нэр: Малгайн тэмдэг /цэрэг/

Чанар, стандартын шаардлага	
	Зуйван цагаан цэнхэр өнгийн суурь дээр алтан соёмбыг товойлгосон чидун жимсний навчны дүрслэл бүхий хүрээтэй байна. Тогтоогч нь бат бөх суурьтай, хугарахгүй, хоёр тийш дэлгэгдэн тогтооно.
	МУЕ-ийн 2017 оны 81 дүгээр зарлигаар батлагдсан загварыг баримтлана. MNS 6414:2013, MNS 6415:2013 стандартын шаардлагыг баримтална.
	Тухайн бараанууд нь ус, чийг, тоос, шорооноос хамгаалагдсан савлаж ууталсан байна.
	Тендерийн нээлтээс өмнө загвар бүтээгдэхүүний дээжийг ирүүлнэ.
Гэрээнд тусгагдах онцлог тусгай нөхцөл	1. Нийлүүлэх хугацаа хэтэрсэн, зөвшөөрсөн материалын загвар өөрчлөгдсөн, стандарт зөрчигдсөн нөхцөлд бүтээгдэхүүнийг хүлээж авахгүй ба үүнээс гарах хохирлыг захиалагч тал хариуцахгүй.

БАГЦ №7 ТЕХНИКИЙН ТОДОРХОЙЛОЛТ

Бүтээгдэхүүний нэр: Энгэрийн таних тэмдэг

Чанар, стандартын шарадлага	
	Өнгө нь алтлаг шар өнгөө алдахгүй байна. Тогтоогч нь бат бөх суурьтай, хугарахгүй, хоёр тийш дэлгэгдэн тогтооно.
	МУЕ-ийн 1998 оны 180 дугаар зарлигаар батлагдсан загварыг баримтлана.
	Эрүүл ахуй халдвар судлалын байгууллагын тодорхойлолттой байна.
	Тухайн бараанууд нь ус, чийг, тоос, шорооноос хамгаалагдсан савлаж ууталсан байна.
	Тендерийн материалын хамт бүтээгдэхүүний дээжийг авчирна.
Гэрээнд тусгагдах онцлог тусгай нөхцөл	**1. Нийлүүлэх хугацаа хэтэрсэн, зөвшөөрсөн материалын загвар өөрчлөгдсөн, стандарт зөрчигдсөн нөхцөлд бүтээгдэхүүнийг хүлээж авахгүй ба үүнээс гарах хохирлыг захиалагч тал хариуцахгүй.**

БАГЦ №7 ТЕХНИКИЙН ТОДОРХОЙЛОЛТ

Бүтээгдэхүүний нэр: Цолны тэмдэг

Чанар, стандартын шаардлага

1	Цолны тэмдэг нь: а/ Ахлах офицерын таван хошуу-21 мм алтан шар болон мөнгөлөг саарал өнгөтэй б/ Дунд офицерын таван хошуу-14 мм алтан шар болон мөнгөлөг саарал өнгөтэй в/ Ахлагчийн гурвалжин дүрс хэлбэртэй алтан шар болон мөнгөлөг саарал өнгөтэй цолны тэмдэг байна. Тогтоогч нь бөх, бат сайн чанартай байна. Тогтоогч нь боолтоор чангалдаг маш сайн чанартай хийгдсэн байна.
2	МУЕ-ийн 2017 оны 81 дүгээр зарлигаар батлагдсан загварыг баримтлана. MNS 6414:2013, MNS 6415:2013 стандартын шаардлагыг баримтална.
3	Тухайн бараанууд нь ус, чийг, тоос, шорооноос хамгаалагдсан савлаж ууталсан байна.
4	Тендерийн материалын хамт бүтээгдэхүүний дээжийг авчирна.

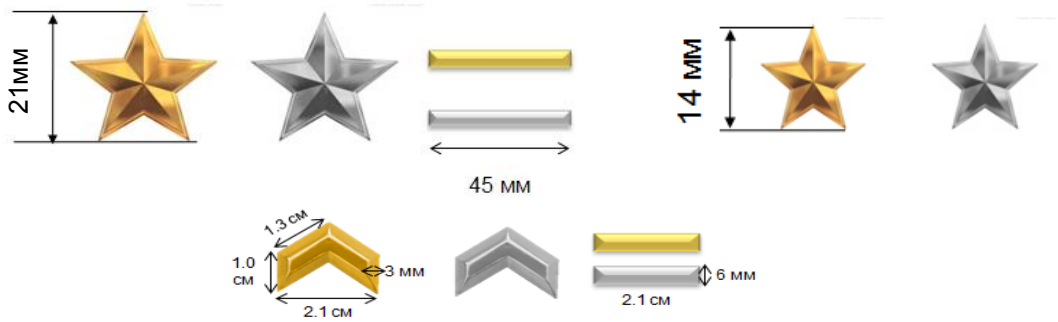

БАГЦ №8 ТЕХНИКИЙН ТОДОРХОЙЛОЛТ

Бүтээгдэхүүний нэр: Хагас түрийтэй гутал /зуны/

Нэг: Дээд эд ангийн тодорхойлолт	
1	*Толгой, түрий: Хар өнгийн арьсан/шир/*
2	Дотор: дотрын зориулалтын материалтай, чийг татахгүй, будагнаас харшил өгөхгүй, хөлд эвтэйхэн байх.
Хоёр: Загварын эд ангийн техникийн тодорхойлолт	
1	Дотуур ул: Хэвэлгээтэй, нум төмөртэй материалаар хийгдсэн, чийг шингээх гадагшлуулах чадвар өндөр, хөлийн нумны хэлбэрийг алдагуулахгүй, гүйж харайхад эвтэйхэн байх.
2	Монгол Улсын Ерөнхийлөгчийн 2017 оны 81 дүгээр зарлигаар батлагдсан загварын шаардлага хангасан байх. MNS 0078:1980, MNS 6414:2013, MNS 6415:2013 стандартын шаардлагыг баримтална. Гутал нь маш хөнгөн уян нугарамхай, хөлд эвтэйхэн, хальтирч гулгахгүй, эрүүл ахуйн, эдэлгээний шаардлагад бүрэн нийцсэн, хүний биеийг гадны нөлөөллөөс хамгаалж, стандартын шаардлагыг хангасан үхрийн цэвэр хромоор хийгдсэн байна. Нэг хос гутлын жин 1,8кг байх.
3	Ар зуузай: Зориулалтын чанартай
4	Гадуур *Ул:* гадуур улыг наалт утсан, улалгааг хослуулсан технологиор үйлдвэрлэнэ. Ул нь халтирахаас хамгаалсан +EVA материалтай, нягт, нугаралтанд уян хатан, улны температурын хэлбэлзэл-55С+210С тэсвэртэй, цэвэр ширэн улавчтай.
5	*Утас:* Гутлын зориулалтын 3 эрчлээстэй бөх бат
6	*Цавуу: Т-1*
7	Бэлэн болох бүтээгдэхүүнд өнгө үзэмж чанар сайжруулах нэмэлт ажиллагаа хийгдсэн байна.
8	Гутал нь хагас түрийтэй, үдээстэй, загварын хэв маяг, гадаад үзэмж, оёдлын чанар байдал, материалын чанар, захиалагч талаас гаргасан шаардлагад нийцсэн байна.
9	Тендерийн нээлтээс өмнө загвар бүтээгдэхүүний дээжийг ирүүлнэ.
Гэрээнд тусгагдах онцлог тусгай нөхцөл	1. Үйлдвэрлэл эхлэхийн өмнө үндсэн ба туслах материал размер бүрийн эсгүүрийн үлгэрийг захиалагч талын мэргэжилтэнд үзүүлж, бичгээр зөвшөөрөл авна. 2. Нийлүүлэх хугацаа хэтэрсэн, зөвшөөрсөн материалын загвар өөрчлөгдсөн, стандарт зөрчигдсөн нөхцөлд бүтээгдэхүүнийг хүлээж авахгүй.

БАГЦ №9 ТЕХНИКИЙН ТОДОРХОЙЛОЛТ

Бүтээгдэхүүний нэр: Хагас түрийтэй зуны гутал /шар/

Нэг: Дээд эд ангийн тодорхойлолт

1	Толгой, түрий: Шар өнгийн зориулалтын арьс, угаах боломжтой /washable/, /шир/, брезент /шар/, усны хамгаалттай бүх бат, толгойн дотор: даавуун дотортой, гутлын шагайн хэсэгт суналтаас хамгаалсан элгэн оруулгатай, үдээсний оруулга: гуурстай, салхи нэвтрүүлэгчтэй.
2	Дотор ул: дотрын зориулалтын материал, хэл: брезентэн материалтай, эмжээртэй, хөлийн нумны хэлбэрийг алдагуулахгүй, гүйж харайхад эвтээхэн байх. Улавч: арьсан
Хоёр: Загварын эд ангийн техникийн тодорхойлолт	
	Ул: шахмал, кавчук, дотуур ул: сайжруулсан шахмал цаас, хэвэлгээтэй, чийг шингээх гадагшлуулах чадвар өндөр
	Монгол Улсын Ерөнхийлөгчийн 2017 оны 81 дүгээр зарлигаар батлагдсан загварын шаардлага хангасан байх. MNS0078:1980, MNS 6414:2013, MNS 6415:2013 стандартын шаардлагыг баримтална. Гутал нь маш хөнгөн уян нугарамхай, хөлд эвтэйхэн, хальтирч гулгахгүй, эрүүл ахуйн, эдэлгээний шаардлагад бүрэн нийцсэн, стандартын шаардлагыг хангасан. Нэг хос гутлын жин 1,2кг байх**.**
	Ар зуузай: Зориулалтын арьсан зулгатай, чанартай, өсгийн хатуулга: гарниздкан хатуулгатай
	Резин ул: гадуур улны зориулалттай, нягт, нугаралтанд уян хатан
	Утас: Гутлын зориулалтын 3 эрчлээстэй бат, бөх, дотор, ар, давхар сур оёсон байна.
	Цавуу: Т-1
	Бэлэн болох бүтээгдэхүүнд өнгө үзэмж чанар сайжруулах нэмэлт ажиллагаа хийгдсэн байна.
	Хүний биеийн гадны нөхцөлөөс бүрэн хамгаалалттай, загварын хэв маяг, гадаад үзэмж, оёдлын чанар байдал, материалын чанар, захиалагч талаас гаргасан шаардлагад нийцсэн байна.
3	Тендерийн нээлтээс өмнө загвар бүтээгдэхүүний дээжийг ирүүлнэ.
Гэрээнд тусгагдах онцлог тусгай нөхцөл	1. Үйлдвэрлэл эхлэхийн өмнө үндсэн ба туслах материал размер бүрийн эсгүүрийн үлгэрийг захиалагч талын мэргэжилтэнд үзүүлж, бичгээр зөвшөөрөл авна. 2. Нийлүүлэх хугацаа хэтэрсэн, зөвшөөрсөн материалын загвар өөрчлөгдсөн, стандарт зөрчигдсөн нөхцөлд бүтээгдэхүүнийг хүлээж авахгүй.

БАГЦ №10 ТЕХНИКИЙН ТОДОРХОЙЛОЛТ

Бүтээгдэхүүний нэр: Хагас түрийтэй өвлийн гутал /шар/

Нэг: Дээд эд ангийн тодорхойлолт	
1	Гутлын үндсэн материал: Цайвар шаргал өнгөтэй ус түлхэгчтэй 1,8-2 мм зузантай үхрийн илгэн арьс, арьсан дотортой, цаваг нь даавуу, 3 давхар эрчлээстэй сайн чанарын зориулалтын оёдлын утастай, хамрын хатуулга термопластик болон зориулалтын ширэн бөгөөд 1,2-1,5 мм зузаан байна. Гутлын арьсыг арьс ширээний лобораторид шинжлүүлж дүгнэлтийг тендерийн материалын хамт ирүүлнэ.
2	Дотор: нэхий
3	Улалгаа: Гадуур улыг наалт болон зориулалтын хадаасан улалгааг хослуулсан технологиор үйлдвэрлэнэ. Гутлын дотуур ул нь хэвэлгээтэй нум төмөртэй материалаар хийгдсэн гадуур ул нь халтирхаас хамгаалсан резинэн материалтай. Улны температурын хэлбэлзэл -55С+210С тэсвэртэй ширэн улавчтай. Дотор ул: дотрын зориулалтын материал, хэл: брезентэн материалтай, эмжээртэй, хөлийн нумны хэлбэрийг алдагуулахгүй, гүйж харайхад эвтээхэн байх. Улавч: арьсан
Хоёр: Загварын эд ангийн техникийн тодорхойлолт	
	Хэв загвар: Зузаан арзгар ултай байна. Гутал нь хагас түрийтэй үдээстэй байна. Ул: шахмал, кавчук, Дотуур ул: сайжруулсан шахмал цаас, хэвэлгээтэй, чийг шингээх гадагшлуулах чадвар өндөр
	Монгол Улсын Ерөнхийлөгчийн 2017 оны 81 дүгээр зарлигаар батлагдсан загварын шаардлага хангасан байх. MNS0078:1980, MNS 6414:2013, MNS 6415:2013 стандартын шаардлагыг баримтална. Гутал нь маш хөнгөн уян нугарамхай, дориглтын хүчийг шингээсэн хөлд эвтэйхэн, хальтирч гулгахгүй, эрүүл ахуй эдэлгээний шаардлага бүрэн нийцсэн байна. Нэг хос гутлын жин 1,8 кг байх.

	Ар зуузай: Зориулалтын арьсан зулгатай, чанартай, өсгийн хатуулга: гарниздкан хатуулгатай
	Резин ул: гадуур улны зориулалттай, нягт, нугаралтанд уян хатан
	Утас: Гутлын зориулалтын 3 эрчлээстэй бат, бөх, дотор, ар, давхар сур оёсон байна.
	Цавуу: Т-1
	Бэлэн болох бүтээгдэхүүнд өнгө үзэмж чанар сайжруулах нэмэлт ажиллагаа хийгдсэн байна.
	Хүний биеийн гадны нөхцөлөөс бүрэн хамгаалалттай, загварын хэв маяг, гадаад үзэмж, оёдлын чанар байдал, материалын чанар, захиалагч талаас гаргасан шаардлагад нийцсэн байна.
3	Тендерийн нээлтээс өмнө загвар бүтээгдэхүүний дээжийг ирүүлнэ.
Гэрээнд тусгагдах онцлог тусгай нөхцөл	1. Үйлдвэрлэл эхлэхийн өмнө үндсэн ба туслах материал размер бүрийн эсгүүрийн үлгэрийг захиалагч талын мэргэжилтэнд үзүүлж, бичгээр зөвшөөрөл авна. 2. Нийлүүлэх хугацаа хэтэрсэн, зөвшөөрсөн материалын загвар өөрчлөгдсөн, стандарт зөрчигдсөн нөхцөлд бүтээгдэхүүнийг хүлээж авахгүй.

БАГЦ №11 ТЕХНИКИЙН ТОДОРХОЙЛОЛТ

Бүтээгдэхүүний нэр: Урт түрийтэй гутал /эмэгтэй, өвлийн/

Нэг: Дээд эд ангийн тодорхойлолт	
1	*Толгой, түрий: Хар өнгийн арьсан, /хиймэл арьс/*
2	Дотор: дотрын зориулалтын материалтай, чийг татахгүй, будагнаас харшил өгөхгүй, хөлд эвтэйхэн, дулаан хадгалах чадвартай.
3	Дотор: түрий нь- хиймэл үс, зуузай, хоншоор- нэхий
Хоёр: Загварын эд ангийн техникийн тодорхойлолт	
1	Дотуур ул: Хэвэлгээтэй, чийг шингээх гадагшлуулах чадвар өндөр
2	Түрий нь өвдөгнөөс доогуур хэмжээтэй, түрийний дээд хэсэгт ихэсгэх багасгах зориулалтын резинтэй, гуталны түрийний цахилгаан нь дотор талдаа, хар өнгийг хромоор хийгдсэн
2	Гуталны өсгий нь сайн чанарын 5 см хүртэл өндөр байна.
3	Монгол Улсын Ерөнхийлөгчийн 2017 оны 81 дүгээр зарлигаар батлагдсан загварын шаардлага хангасан байх. MNS 6414:2013, MNS 6415:2013 стандартын шаардлагыг баримтална. Гутал нь маш хөнгөн хөлийн нумны хэлбэрийг дэмжсэн, хөлд ирэх ачааллыг багасгасан, хөлд эвтэйхэн, хальтирч гулгахгүй, эрүүл ахуйн, эдэлгээний шаардлагад бүрэн нийцсэн, стандартын шаардлагыг хангасан үхрийн цэвэр хромоор хийгдсэн байна.
4	Ар зуузай: Зориулалтын арьсан зулгатай, чанартай
5	*Резин ул:* Гадуур улны наалтан уллагааг нэвт оёж хадаасан уллагаатай хослуулж үйлдвэрлэх, бэлэн ул хагарч, хугарахгүй шахмал /резин вибрам/ гадуур хальсан ул сайн чанарт нягт, нугаралтанд уян хатан
6	*Утас:* Гутлын зориулалтын 3 эрчлээстэй бөх бат, оёдлын утас хар өнгийн
7	*Цавуу: Т-1*
8	Бэлэн болох бүтээгдэхүүнд нэмэлт оёдлын чимэглэл оруулахгүй, цулгуй байна.
9	Хүний биеийн гадны нөхцөлөөс бүрэн хамгаалалттай, загварын хэв маяг, гадаад үзэмж, оёдлын чанар байдал, материалын чанар, захиалагч талаас гаргасан шаардлагад нийцсэн байна.
10	Тендерийн нээлтээс өмнө загвар бүтээгдэхүүний дээжийг ирүүлнэ.
Гэрээнд тусгагдах онцлог тусгай нөхцөл	1. Үйлдвэрлэл эхлэхийн өмнө үндсэн ба туслах материал размер бүрийн эсгүүрийн үлгэрийг захиалагч талын мэргэжилтэнд үзүүлж, бичгээр зөвшөөрөл авна. 2. Нийлүүлэх хугацаа хэтэрсэн, зөвшөөрсөн материалын загвар өөрчлөгдсөн,

БАГЦ №11 ТЕХНИКИЙН ТОДОРХОЙЛОЛТ
Бүтээгдэхүүний нэр: Богино түрийтэй гутал /эмэгтэй/

Нэг: Дээд эд ангийн тодорхойлолт	
1	*Толгой, түрий: Хар өнгийн арьсан, /хиймэл арьс/*
2	Дотор: дотрын зориулалтын материал
Хоёр: Загварын эд ангийн техникийн тодорхойлолт	
	Дотуур ул: Хэвэлгээтэй, чийг шингээх гадагшлуулах чадвар өндөр
	Богино түрийтэй, үдээстэй, өмсөхөд эвтэйхэн
	Гуталны өсгий нь сайн чанарын 5 см хүртэл өндөр байна.
	Монгол Улсын Ерөнхийлөгчийн 2017 оны 81 дүгээр зарлигаар батлагдсан загварын шаардлага хангасан байх. MN S0078:1980, MNS 6414:2013, MNS 6415:2013 стандартын шаардлагыг баримтална. Гутал нь маш хөнгөн уян нугарамхай, хөлд эвтэйхэн, хальтирч гулгахгүй, эрүүл ахуйн, эдэлгээний шаардлагад бүрэн нийцсэн, стандартын шаардлагыг хангасан үхрийн цэвэр хромоор хийгдсэн байна.
	Ар зуузай: Зуузай болон хамрын хатууллага- бөх бат хэв загвар алдагдахгүй, сайн чанарын.
	Резин ул: гадуур улны зориулалттай, нягт, нугаралтанд уян хатан
	Утас: Гутлын зориулалтын 3 эрчлээстэй бөх бат
	Цавуу: Т-1
	Бэлэн болох бүтээгдэхүүнд нэмэлт оёдлын чимэглэл оруулахгүй, цулгуй байна.
3	Хүний биеийн гадны нөхцөлөөс бүрэн хамгаалалттай, загварын хэв маяг, гадаад үзэмж, оёдлын чанар байдал, материалын чанар, захиалагч талаас гаргасан шаардлагад нийцсэн байна.
4	Тендерийн нээлтээс өмнө загвар бүтээгдэхүүний дээжийг ирүүлнэ.
Гэрээнд тусгагдах онцлог тусгай нөхцөл	1. Үйлдвэрлэл эхлэхийн өмнө үндсэн ба туслах материал размер бүрийн эсгүүрийн үлгэрийг захиалагч талын мэргэжилтэнд үзүүлж, бичгээр зөвшөөрөл авна. 2. Нийлүүлэх хугацаа хэтэрсэн, зөвшөөрсөн материалын загвар өөрчлөгдсөн, стандарт зөрчигдсөн нөхцөлд бүтээгдэхүүнийг хүлээж авахгүй.

БАГЦ №11 ТЕХНИКИЙН ТОДОРХОЙЛОЛТ
Бүтээгдэхүүний нэр: Зуны ботинк /эрэгтэй/

Нэг: Дээд эд ангийн тодорхойлолт	
1	*Толгой, түрий: Хар өнгийн цэвэр арьсан/шир/*
2	Монгол Улсын Ерөнхийлөгчийн 2017 оны 81 дүгээр зарлигаар батлагдсан загварын шаардлага хангасан байх. MNS0078:1980, MNS 6414:2013, MNS 6415:2013 стандартын шаардлагыг баримтална. Гутал нь маш хөнгөн уян нугарамхай, хөлд эвтэйхэн, хальтирч гулгахгүй, эрүүл ахуйн, эдэлгээний шаардлагад бүрэн нийцсэн, стандартын шаардлагыг хангасан үхрийн цэвэр хромоор хийгдсэн байна.
3	Дотор: дотрын зориулалтын материал
Хоёр: Загварын эд ангийн техникийн тодорхойлолт	
	Дотуур ул: Хэвэлгээтэй, чийг шингээх гадагшлуулах чадвар өндөр
	Ар зуузай: Зуузай болон хамрын хатууллага- бөх бат хэв загвар алдагдахгүй, сайн чанарын.
	Резин ул: гадуур улны зориулалттай, нягт, нугаралтанд уян хатан, ширэн болон шахмал ултай байх. Өсгий өндөр 2,5см байх.
	Утас: Гутлын зориулалтын 3 эрчлээстэй бөх бат
	Цавуу: Т-1
	Бэлэн болох бүтээгдэхүүнд өнгө үзэмж чанар сайжруулах нэмэлт ажиллагаа хийгдсэнбайна.

	Богино түрийтэй, үдээстэй, Хүний биеийн гадны нөхцөлөөс бүрэн хамгаалалттай, загварын хэв маяг, гадаад үзэмж, оёдлын чанар байдал, материалын чанар, захиалагч талаас гаргасан шаардлагад нийцсэн байна.
4	Тендерийн нээлтээс өмнө загвар бүтээгдэхүүний дээжийг ирүүлнэ.

БАГЦ №11 ТЕХНИКИЙН ТОДОРХОЙЛОЛТ
Бүтээгдэхүүний нэр: Богино түрийтэй ботинк /эрэгтэй өвлийн/

Нэг: Дээд эд ангийн тодорхойлолт	
1	*Толгой, түрий: Хар өнгийн цэвэр арьсан/шир/*
2	Монгол Улсын Ерөнхийлөгчийн 2017 оны 81 дүгээр зарлигаар батлагдсан загварын шаардлага хангасан байх. MNS0078:1980, MNS 6414:2013, MNS 6415:2013 стандартын шаардлагыг баримтална. Гутал нь маш хөнгөн уян нугарамхай, хөлд эвтэйхэн, хальтирч гулгахгүй, эрүүл ахуйн, эдэлгээний шаардлагад бүрэн нийцсэн, стандартын шаардлагыг хангасан.
3	Хүйтний улиралд өмсөх хар өнгийн цэвэр арьсан, Дотор: зориулалтын дулаан дотортой гутал шилбээр барьсан богино түрийтэй
Хоёр: Загварын эд ангийн техникийн тодорхойлолт	
	Дотуур ул: Хэвэлгээтэй, чийг шингээх гадагшлуулах чадвар өндөр
	Ар зуузай: Зуузай болон хамрын хатууллага- бөх бат хэв загвар алдагдахгүй, сайн чанартай.
	Уллагаа: гадуур улын наалтан уллагааг нэвт оёж хадаасан уллагаатай хослуулж үйлдвэрлэсэн байх, улны зориулалттай, нягт, нугаралтанд уян хатан, ширэн болон шахмал ул байна. Хэвлүүр монгол хүний хөлийн өмсгөлт тохирсон байх.
	Утас: Гутлын зориулалтын 3 эрчлээстэй бөх бат
	Цавуу: Т-1
	Бэлэн болох бүтээгдэхүүнд өнгө үзэмж чанар сайжруулах нэмэлт ажиллагаа хийгдсэнбайна.
	Хүний биеийн гадны нөхцөлөөс бүрэн хамгаалалттай, загварын хэв маяг, гадаад үзэмж, оёдлын чанар байдал, материалын чанар, захиалагч талаас гаргасан шаардлагад нийцсэн байна.
4	Тендерийн нээлтээс өмнө загвар бүтээгдэхүүний дээжийг ирүүлнэ.

БАГЦ №11 ТЕХНИКИЙН ТОДОРХОЙЛОЛТ
Бүтээгдэхүүний нэр: Офицер цүнх

Нэг: Стандарт техникийн шарадлага	
	Сайн чанарын технологийн дагуу боловсруулсан 3 мм-ийн зузаантай ширээр хийсэн 2 тийшээ дэлгэгддэг, дунд болон баруун талын хавтсанд нь целиодоор хийсэн зүүн талын хавтсанд үзэг бал хийх 6 үүртэй баллуур, курвиметр, гортиг хийх тус бүр нэг үүртэй байна.
	Бор өнгөтэй өндөр нь 29см, өргөн нь 21 см-ээс багагүй байна.
	Цүнхийг барьж явах болон үүрч явах зориулалт бүхий 3 мм-ийн зузаантай 2 см-ын өргөнтэй 120 см-ээс багагүй урттай оосортой байна.
1	Тендерийн нээлтээс өмнө загвар бүтээгдэхүүний дээжийг ирүүлнэ.

БАГЦ №12 ТЕХНИКИЙН ТОДОРХОЙЛОЛТ
Бүтээгдэхүүний нэр: Хагас түрийтэй өвлийн гутал /хугацаат/

Нэг: Дээд эд ангийн тодорхойлолт	
1	*Хар өнгийн арьс/ширэн/*
2	Дотор: түрий нь- хиймэл үс, зуузай, хоншоор- нэхий
Хоёр: Загварын эд ангийн техникийн тодорхойлолт	
1	Дотуур ул: Хэвэлгээтэй, төмөр нумтай, чийг шингээх гадагшлуулах чадвар өндөр
2	Монгол Улсын Ерөнхийлөгчийн 2017 оны 81 дүгээр зарлигаар батлагдсан загварын шаардлага хангасан байх. MNS0078:1980, MNS 6414:2013, MNS 6415:2013 стандартын шаардлагыг баримтална. Гутал нь маш хөнгөн уян нугарамхай, хөлд эвтэйхэн, хальтирч гулгахгүй, эрүүл ахуйн, эдэлгээний шаардлагад бүрэн нийцсэн, хүний биеийг гадны нөлөөллөөс хамгаалж, стандартын шаардлагыг хангасан. Нэг хос гутлын жин 1,9кг байх.
3	Ар зуузай: Зориулалтын арьсан зулгатай, чанартай
4	*Нийллэг ул:* Гадуур улны зориулалттай, нягт, нугаралтанд уян хатан
5	*Утас:* Гутлын зориулалтын 3 эрчлээстэй бөх бат
6	*Цавуу: Т-1*
7	*Бэлэн болох бүтээгдэхүүнд өнгө үзэмж чанар сайжруулах нэмэлт ажиллагаа хийгдсэн байна.*
8	Загварын хэв маяг, гадаад үзэмж, оёдлын чанар байдал, материалын чанар, захиалагч талаас гаргасан шаардлагад нийцсэн байна.
Гэрээнд тусгагдах онцлог тусгай нөхцөл	1. Үйлдвэрлэл эхлэхийн өмнө үндсэн ба туслах материал размер бүрийн эсгүүрийн үлгэрийг захиалагч талын мэргэжилтэнд үзүүлж, бичгээр зөвшөөрөл авна. 2. Нийлүүлэх хугацаа хэтэрсэн, зөвшөөрсөн материалын загвар өөрчлөгдсөн, стандарт зөрчигдсөн нөхцөлд бүтээгдэхүүнийг хүлээж авахгүй.

БАГЦ №13 ТЕХНИКИЙН ТОДОРХОЙЛОЛТ

Бүтээгдэхүүний нэр: ноосон малгай

Нэг: Дээд эд ангийн тодорхойлолт	
МУЕ-ийн 2017 оны 81 дүгээр зарлигаар батлагдсан загварыг баримтлана. MNS 6414:2013, MNS 6415:2013 стандартын шаардлагыг баримтална.	
	50 хувь полиэтилен, 50 хувь ноосон сүлжмэл материалтай байх
	Өнгө: хар
Хоёр: Загварын эд ангийн техникийн тодорхойлолт	
1	Чийг шингээх гадагшлуулах чадвар өндөр
2	нягт, нугаралтанд уян хатан
3	Утас: зориулалтын бөх бат
4	Бэлэн болох бүтээгдэхүүнд өнгө үзэмж чанар сайжруулах нэмэлт ажиллагаа хийгдсэн байна.
5	Загварын хэв маяг, гадаад үзэмж, оёдлын чанар байдал, материалын чанар нь УСТ-ын нөхцөл хангасан байна.
6	Тендерийн нээлтээс өмнө загвар бүтээгдэхүүний дээжийг ирүүлнэ.

БАГЦ №13 ТЕХНИКИЙН ТОДОРХОЙЛОЛТ

Бүтээгдэхүүний нэр: хүзүүний ороолт /саарал/

Чанар, стандартын шаардлага	
Монгол Улсын Ерөнхийлөгчийн 2017 оны 81 дүгээр зарлигаар батлагдсан загварын шаардлага хангасан байх. MNS 6414:2013, MNS 6415:2013 стандартын шаардлагыг баримтална.	
	үндсэн материал нь саарал өнгийн хагас ноосон утсаар нэхэгдсэн будаг гардаггүй, хүний биед харшил өгөх нөлөөгүй байна.
	Хэмжээ 120х20 см
	Эрүүл ахуй халдвар судлалын байгууллагын тодорхойлолттой байна.
	Тухайн бараанууд нь ус, чийг, тоос, шорооноос хамгаалагдсан савлаж ууталсан байна.

	Тендерийн нээлтээс өмнө загвар бүтээгдэхүүний дээжийг ирүүлнэ.
Гэрээнд тусгагдах онцлог тусгай нөхцөл	1. Нийлүүлэх хугацаа хэтэрсэн, зөвшөөрсөн материалын загвар өөрчлөгдсөн, стандарт зөрчигдсөн нөхцөлд бүтээгдэхүүнийг хүлээж авахгүй ба үүнээс гарах хохирлыг захиалагч тал хариуцахгүй.

БАГЦ №13 ТЕХНИКИЙН ТОДОРХОЙЛОЛТ

Бүтээгдэхүүний нэр: хүзүүний ороолт /бор ногоон/

Чанар, стандартын шаардлага	
Монгол Улсын Ерөнхийлөгчийн 2018 оны 175 дүгээр зарлигаар батлагдсан загварын шаардлага хангасан байх. MNS 6414:2013, MNS 6415:2013 стандартын шаардлагыг баримтална.	
	үндсэн материал нь бор ногоон өнгийн хагас ноосон утсаар нэхэгдсэн будаг гардаггүй, хүний биед харшил өгөх нөлөөгүй байна.
	Хэмжээ 120х20 см
	Эрүүл ахуй халдвар судлалын байгууллагын тодорхойлолттой байна.
	Тухайн бараанууд нь ус, чийг, тоос, шороонооc хамгаалагдсан савлаж ууталсан байна.
	Тендерийн нээлтээс өмнө загвар бүтээгдэхүүний дээжийг ирүүлнэ.
Гэрээнд тусгагдах онцлог тусгай нөхцөл	1. Нийлүүлэх хугацаа хэтэрсэн, зөвшөөрсөн материалын загвар өөрчлөгдсөн, стандарт зөрчигдсөн нөхцөлд бүтээгдэхүүнийг хүлээж авахгүй ба үүнээс гарах хохирлыг захиалагч тал хариуцахгүй.

БАГЦ №13 ТЕХНИКИЙН ТОДОРХОЙЛОЛТ

Бүтээгдэхүүний нэр: Ноосон 5 хурууны бээлий

Нэг: Дээд эд ангийн тодорхойлолт		
1	*50 хувь полиэтилен, 50 хувь хөвөн цаасан даавуун материалтай байх*	
2	Өнгө: хар	
3	Дотор: хөвөн цаасан сүлжмэл материал	
Хоёр: Загварын эд ангийн техникийн тодорхойлолт		
1	Чийг шингээх гадагшлуулах чадвар өндөр	
2	*Утас: зориулалтын бөх бат*	
3	Загварын хэв маяг, гадаад үзэмж, оёдлын чанар байдал, материалын чанар нь УСТ-ын нөхцөл хангасан байна.	
Гэрээнд тусгагдах онцлог тусгай нөхцөл		Тендерийн нээлтээс өмнө загвар бүтээгдэхүүний дээжийг ирүүлнэ.

БАГЦ №13 ТЕХНИКИЙН ТОДОРХОЙЛОЛТ

Бүтээгдэхүүний нэр: даавуун, ноосон оймс

Нэг: Үндсэн ба туслах материал	
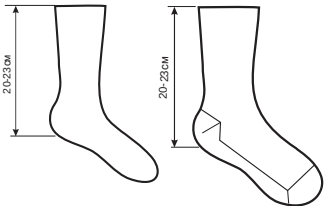	Даавуун оймс -100 хувийн хөвөн цаасан материалтай байна. Ноосон оймс - өвлийн зориулалтын зузаан 50 хувийн ноос, 50 хувийн хөвөн цаасан бүтэцтэй байна. Хар бараан өнгөтэй өргөн хэрэглээний бараа байна. Оймсны түрий нь 20-23 см-аас багагүй байна. Эрүүл ахуйн шаардлага – Будаг гардаггүй, хүний биед харшил өгөх гаж нөлөөгүй байна.
	Утас, ярлык зэрэг үндсэн ба туслах материалууд нь чанарын шаардлага хангасан байна.
Хоёр:Техникийн шаардлага	
1	Үндсэн материалд үйлдвэрлэлийн болон механик гэмтэл согог байж болохгүй бөгөөд ижил өнгөтэй байна.
	Тендерийн нээлтээс өмнө загвар бүтээгдэхүүний дээжийг ирүүлнэ.
Гэрээнд тусгагдах онцлог тусгай нөхцөл	1. Үйлдвэрлэл эхлэхийн өмнө үндсэн ба туслах материал размер бүрийн эсгүүрийн үлгэрийг захиалагч талын мэргэжилтэнд үзүүлж, бичгээр зөвшөөрөл авна. 2. Нийлүүлэх хугацаа хэтэрсэн, зөвшөөрсөн материалын загвар өөрчлөгдсөн, стандарт зөрчигдсөн нөхцөлд бүтээгдэхүүнийг хүлээж авахгүй. 3.Үндсэн туслах материал нь захиалагч талаас гаргасан бүтэц, чанар, өнгө, хэмжээтэй нийцсэн байна.

БАГЦ №13 ТЕХНИКИЙН ТОДОРХОЙЛОЛТ
Бүтээгдэхүүний нэр: Майк, трусы

Үндсэн материал: Хөвөн цаасан материал байна.	
Өргөн хэрэглээний майк, трусы байна.Трусы нь гуятай байх шаардлагатай.	
Утас,товч, ярлык, дэгээ, гогцоо зэрэг туслах материалууд нь өнгө дагуу, чанарын шаардлага хангасан байна.	
Хоёр: Техникийн шаардлага	
Үндсэн ба туслах материалд үйлдвэрлэлийн болон механик гэмтэл согог байж болохгүй бөгөөд жижиг деталь хэсгүүд ижил өнгөтэй байна.	
Эрүүл ахуй халдвар судлалын байгууллагын тодорхойлолттой байна.	
Тухайн бараанууд нь ус, чийг, тоос, шорооноос хамгаалагдсан савлаж ууталсан байна.	
Тендерийн нээлтээс өмнө загвар бүтээгдэхүүний дээжийг ирүүлнэ.	
Гэрээнд тусгагдах онцлог тусгай нөхцөл	1. Үйлдвэрлэл эхлэхийн өмнө үндсэн ба туслах материал размер бүрийн эсгүүрийн үлгэрийг захиалагч талын мэргэжилтэнд үзүүлж, бичгээр зөвшөөрөл авна. 2. Нийлүүлэх хугацаа хэтэрсэн, зөвшөөрсөн материалын загвар өөрчлөгдсөн, стандарт зөрчигдсөн нөхцөлд бүтээгдэхүүнийг хүлээж авахгүй.

БАГЦ №14 ТЕХНИКИЙН ТОДОРХОЙЛОЛТ
Бүтээгдэхүүний нэр: Ванны алчуур

Нэг: Дээд эд ангийн тодорхойлолт	
1	Өргөн хэрэглээний ус маш сайн даадаг гарын алчуур байна. Бор шаргал өнгөтэй байна. Хэмжээ урт 140 см, өргөн70 см-ээс багагүй байна. Алчуур өлгөх зориулалтын оосортой байна.
2	Эрүүл ахуй халдвар судлалын байгууллагын тодорхойлолттой байна.
3	Тухайн бараанууд нь ус, чийг, тоос, шорооноос хамгаалагдсан савлаж ууталсан байна.
Гэрээнд тусгагдах онцлог тусгай нөхцөл	1. Нийлүүлэх хугацаа хэтэрсэн, зөвшөөрсөн материалын загвар өөрчлөгдсөн, стандарт зөрчигдсөн нөхцөлд бүтээгдэхүүнийг хүлээж авахгүй. 2. Тендерийн нээлтээс өмнө загвар бүтээгдэхүүний дээжийг ирүүлнэ.

БАГЦ №14 ТЕХНИКИЙН ТОДОРХОЙЛОЛТ
Бүтээгдэхүүний нэр: гарын алчуур

Нэг: Дээд эд ангийн тодорхойлолт	
1	Өргөн хэрэглээний ус маш сайн даадаг гарын алчуур байна. **Бор шаргал өнгөтэй байна. Хэмжээ урт 75 см, өргөн 35 см-ээс багагүй, цэвэр даавуун,** Алчуур өлгөх зориулалтын оосортой байна.
2	Эрүүл ахуй халдвар судлалын байгууллагын тодорхойлолттой байна.
3	Тухайн бараанууд нь ус, чийг, тоос, шорооноос хамгаалагдсан савлаж ууталсан байна.
Гэрээнд тусгагдах онцлог тусгай нөхцөл	1. Нийлүүлэх хугацаа хэтэрсэн, зөвшөөрсөн материалын загвар өөрчлөгдсөн, стандарт зөрчигдсөн нөхцөлд бүтээгдэхүүнийг хүлээж авахгүй. 2. Тендерийн нээлтээс өмнө загвар бүтээгдэхүүний дээжийг ирүүлнэ.

БАГЦ №14 ТЕХНИКИЙН ТОДОРХОЙЛОЛТ
Бүтээгдэхүүний нэр: Хамрын алчуур

Нэг: Дээд эд ангийн тодорхойлолт	
1	Өргөн хэрэглээний ус маш сайн даадаг хамрын алчуур байна. Цагаан цэнхэр өнгөтэй байна. Хэмжээ урт 25 см, өргөн 25 см-ээс багагүй байна
2	Эрүүл ахуй халдвар судлалын байгууллагын тодорхойлолттой байна.
3	Тухайн бараанууд нь ус, чийг, тоос, шорооноос хамгаалагдсан савлаж ууталсан байна.
Гэрээнд тусгагдах онцлог тусгай нөхцөл	1. Нийлүүлэх хугацаа хэтэрсэн, зөвшөөрсөн материалын загвар өөрчлөгдсөн, стандарт зөрчигдсөн нөхцөлд бүтээгдэхүүнийг хүлээж авахгүй. 2. Тендерийн нээлтээс өмнө загвар бүтээгдэхүүний дээжийг ирүүлнэ.

БАГЦ №15 ТЕХНИКИЙН ТОДОРХОЙЛОЛТ
Бүтээгдэхүүний нэр: Ариун цэврийн хэрэглэл

Өргөн хэрэглээний бүтээгдэхүүнүүд байна.	
Хэмжээ: гарын саван – 75 гр, шингэн саван 500 мл, Шүдний оо – 80 гр, биеийн хөлс дарагч -50 мл, шампунь- 5гр-аар тус тус багагүй савалгаатай байна. Шүдний сойзны үс зөөлөн, эрүүл ахуйн шаардлага хангасан хүний биед сөрөг нөлөөгүй байх. Эдгээр шаардлагаас доош савалгаатай бүтээгдэхүүн нь захиалагчийн шаардлагад нийцэхгүй болно.	
Бүтээгдэхүүн бүр дээр улсын мэргэжлийн хяналтын байгууллагын өргөн хэрэглээний бүтээгдэхүүн шаардлага хангасан эсэх талаар дүгнэлт ирүүлнэ.	
Зэвсэгт хүчний нэгдсэн лобартороор сорил шинэжилгээ хийлгэж, Улсын байцаагчын дүгнэлт гаргуулсан байх.	
Бүтээгдэхүүний хаяган дээр: үйлдвэрлэсэн он, найрлага, хадгалах горимыг нарийн заасан байх шаардлагатай	
Тендерийн нээлтээс өмнө загвар бүтээгдэхүүний дээжийг ирүүлнэ.	
Гэрээнд тусгагдах онцлог тусгай нөхцөл	1. Нийлүүлэх хугацаа хэтэрсэн, зөвшөөрсөн материалын загвар өөрчлөгдсөн, стандарт зөрчигдсөн нөхцөлд бүтээгдэхүүнийг хүлээж авахгүй.

БАГЦ №16 ТЕХНИКИЙН ТОДОРХОЙЛОЛТ
Бүтээгдэхүүний нэр: Угаалгын нунтаг

Өргөн хэрэглээний бүтээгдэхүүнүүд байна.	
Хэмжээ: угаалгын нунтаг 0,5 кг-аас багагүй савлагаатай байна. Энэ хэмжээнээс доош савалгаатай бүтээгдэхүүн нь захиалагчийн шаардлагад нийцэхгүй болно.	
Бүтээгдэхүүн бүр дээр улсан мэргэжлийн хяналтын байгууллагын өргөн хэрэглээний бүтээгдэхүүн шаардлага хангасан эсэх талаар дүгнэлт ирүүлнэ.	
Бүтээгдэхүүний хаяган дээр: үйлдвэрлэсэн он, найрлага, хадгалах горимыг нарийн заасан байх шаардлагатай	
Зэвсэгт хүчний нэгдсэн лобартороор сорил шинэжилгээ хийлгэж, Улсын байцаагчын дүгнэлт гаргуулсан байх.	
Тендерийн нээлтээс өмнө загвар бүтээгдэхүүний дээжийг ирүүлнэ.	
Гэрээнд тусгагдах онцлог тусгай нөхцөл	1. Нийлүүлэх хугацаа хэтэрсэн, зөвшөөрсөн материалын загвар өөрчлөгдсөн, стандарт зөрчигдсөн нөхцөлд бүтээгдэхүүнийг хүлээж авахгүй.

БАГЦ №17 ТЕХНИКИЙН ТОДОРХОЙЛОЛТ
Бүтээгдэхүүний нэр: Орны цагаан хэрэглэл

Чанар, стандартын шаардлага	
1	ОХУ-д үйлдвэрлэсэн АРТ-4766 ямбуу, бязь буюу түүнтэй дүйцэхүйц материалаар хийнэ. Өргөн 90 см
2	Утас, ярлык зэрэг үндсэн ба туслах материалууд нь чанарын шаардлага хангасан байна.
3	Эрүүл ахуй халдвар судлалын байгууллагын тодорхойлолттой байна.
4	Ор хөнжлийн даавуу дэрний уутны давхар дарж оёсон оёдол 0.5 см, ирмэгээсээ 0.1 см-т тэгш оёсон байна.
5	Тухайн бараанууд нь ус, чийг, тоос, шорооноос хамгаалагдсан савлаж ууталсан байна.
6	Дэрний уутыг 60х43 см-ийн хэмжээтэйгээр нэг талдаа 18 см-ийн зөрлөг амтайгаар дотор талаасаа 2 давхар буюу тусгай зориулалтын машинаар оёсон байна. Хөнжлийн даавуу нь 200х145 см, орны даавуу нь 200х120 см хэмжээтэй тэгш оёсон байна.
7	Тендерийн нээлтээс өмнө загвар бүтээгдэхүүний дээжийг ирүүлнэ.
Гэрээнд тусгагдах онцлог тусгай нөхцөл	1. Нийлүүлэх хугацаа хэтэрсэн, зөвшөөрсөн материалын загвар өөрчлөгдсөн, стандарт зөрчигдсөн нөхцөлд бүтээгдэхүүнийг хүлээж авахгүй ба үүнээс гарах хохирлыг захиалагч тал хариуцахгүй.

БАГЦ №18 ТЕХНИКИЙН ТОДОРХОЙЛОЛТ
Бүтээгдэхүүний нэр:Углааш

Углааш /тапочки/ бүтээгдэхүүн шинэхэн үйлдвэрлэгдсэн өргөн хэрэглээний бараа байна.	
Ердийн хэрэглээний үйсэн /каучук/ шахмал хар хөх, цэнхэр өнгийн углааш /тапочки/	
Бүтээгдэхүүн дээр улсын мэргэжлийн хяналтын газраас гаргасан хэрэглээний шаардлага хангасан дүгнэлттэй байна.	
Тендерийн нээлтээс өмнө загвар бүтээгдэхүүний дээжийг ирүүлнэ.	
Гэрээнд тусгагдах онцлог тусгай нөхцөл	1. Нийлүүлэх хугацаа хэтэрсэн, зөвшөөрсөн материалын загвар өөрчлөгдсөн, стандарт зөрчигдсөн нөхцөлд бүтээгдэхүүнийг хүлээж авахгүй.

БАГЦ №18 ТЕХНИКИЙН ТОДОРХОЙЛОЛТ
Бүтээгдэхүүний нэр Ариун цэвэр, ахуйн хэрэглээний материал

Сахлын татуурга бүтээгдэхүүн нь шинэхэн үйлдвэрлэгдсэн өргөн хэрэглээний бараа байна. Хэмжээ: гутлын тос-40 гр-аас багагүй сайн чанарын бөөрөнхий савтай эсвэл шахдаг савтай байж болно. Сахлын татуурга /нэг удаагийн/ давхар иртэй сайн чанарын байна. Энэ хэмжээнээс доош савалгаатай бүтээгдэхүүн нь захиалагчийн шаардлагад нийцэхгүй болно.	
Бүтээгдэхүүний ярлик дээр үйлдвэрлэсэн он, сар, дугаар, ашиглах зориулалт зэрэг бичигдсэн байх.	
Бүтээгдэхүүнүүд дээр улсын мэргэжлийн хяналтын газраас гаргасан хэрэглээний шаардлага хангасан дүгнэлттэй байна.	
Тендерийн нээлтээс өмнө загвар бүтээгдэхүүний дээжийг ирүүлнэ.	
Гэрээнд тусгагдах онцлог тусгай нөхцөл	1. Нийлүүлэх хугацаа хэтэрсэн, зөвшөөрсөн материалын загвар өөрчлөгдсөн, стандарт зөрчигдсөн нөхцөлд бүтээгдэхүүнийг хүлээж авахгүй.

БАГЦ №19 ТЕХНИКИЙН ТОДОРХОЙЛОЛТ
Бүтээгдэхүүний нэр: Тогооч өмд цамц

Нэг: Үндсэн ба туслах материал	
1	Үйлчилгээний ажилчдад зориулсан өмд цамц байна. Өмд цамцыг зориулалтын материалаар хийгдсэн байна. Даавууны хольц 70 хувь хөвөн даавуу, 30 хувь нейлон холиотой байна. Тогооч нарын хувцас цагаан, бэлтгэгч нарын хувцас цэнхэр өнгүүдтэй байж болно.
2	Утас, товч, ярлык, дэгээ, гогцоо зэрэг туслах материалууд нь өнгө дагуу, чанарын шаардлага хангасан байна.
Хоёр:Техникийн шаардлага	
1	Үндсэн материалд үйлдвэрлэлийн болон механик гэмтэл согог байж болохгүй бөгөөд ижил өнгөтэй байна.
2	Лавсантай утсаар оёно. (Утасны давхарлалт -2)
3	Бүх хувцас хэрэглээний чимэг оёдлыг 1см-т 5-6 дотрын ба хавсарч оёсон оёдлыг 1см-т 4-5 хатгаштайгаар оёно.
4	Тухайн бараанууд нь ус, чийг, тоос, шорооноос хамгаалагдсан савлаж ууталсан байна.
5	Тендерийн нээлтээс өмнө загвар бүтээгдэхүүний дээжийг ирүүлнэ.
Гэрээнд тусгагдах онцлог тусгай нөхцөл	1. Нийлүүлэх хугацаа хэтэрсэн, зөвшөөрсөн материалын загвар өөрчлөгдсөн, стандарт зөрчигдсөн нөхцөлд бүтээгдэхүүнийг хүлээж авахгүй.

3. Зураг, төсөл

Тендерийн баримт бичигт зураг, төсөл ирүүлэх шаардлагатай бол дараах хүснэгтийг ашиглана.

Зураг төслийн жагсаалт		
Зураг, төслийн дугаар.	**Зураг төслийн нэр**	**Зориулалт**

4. Шалгалт, туршилт

Захиалагч шаардлагатай бол нийлүүлэгдэх барааны хувьд хийгдсэн байх ёстой үйлдвэрийн болон бусад шалгалт, туршилтын жагсаалтыг холбогдох мэдээллийн хамт ирүүлэхийг тендерт оролцогчоос шаардаж болно.

ГУРАВДУГААР ХЭСЭГ

ЗУРГААДУГААР БҮЛЭГ

ГЭРЭЭНИЙ ЕРӨНХИЙ НӨХЦӨЛ

Гэрээний ерөнхий нөхцөлийн санамж

Гэрээний ерөнхий нөхцөл болон гэрээний тусгай нөхцөл, түүнд заасан бусад баримт бичиг нь хоёр талын эрх үүргийг тодорхойлох баримт бичиг болно.

Гэрээний ерөнхий нөхцөлд өөрчлөлт оруулах шаардлагатай бол үүнийг гэрээний тусгай нөхцөлд тусгана.

ГЭРЭЭНИЙ ЕРӨНХИЙ НӨХЦӨЛ

ГАРЧИГ

1. Нэр томъёо
2. Гэрээний баримт бичиг, мэдээллийг ашиглах, хяналт шалгалт явуулах
3. Захиалгыг өөрчлөх
4. Гэрээнд нэмэлт өөрчлөлт оруулах
5. Туслан гүйцэтгэх гэрээ байгуулах
6. Барааны гарал үүслийн улс
7. Шалгалт, туршилт
8. Баглаа боодол
9. Барааны нийлүүлэлт болон баримт бичгийн бүрдүүлэлт
10. Зохиогчийн болон оюуны өмчийн эрх
11. Гүйцэтгэлийн баталгаа
12. Даатгал
13. Чанарын баталгаа, баталгаат засвар
14. Төлбөр
15. Үнэ
16. Хуваарийг сунгах
17. Алданги оногдуулах
18. Үүргээ биелүүлээгүйгээс гэрээг цуцлах
19. Төлбөрийн чадваргүй болсны улмаас гэрээг цуцлах
20. Захиалагчийн шаардлагаар гэрээг цуцлах
21. Маргааныг шийдвэрлэх
22. Гэнэтийн болон давагдашгүй хүчний нөхцөл байдал
23. Гэрээний үүргийг шилжүүлэх
24. Гэрээнд ашиглах хэл
25. Татвар, хураамж
26. Гарчиг
27. Үүргийн гүйцэтгэл

ГЭРЭЭНИЙ ЕРӨНХИЙ НӨХЦӨЛ

1. Нэр томъёо

1.1. Энэ гэрээнд хэрэглэсэн дараах нэр томъёог дор дурдсан утгаар ойлгоно. Үүнд:

(а) “гэрээ”гэж захиалагч, нийлүүлэгчийн хооронд байгуулсан бараа нийлүүлэх гэрээг хэлнэ. Гэрээ нь талуудын гарын үсэг зурсан гэрээний маягт, түүнийг дагалдах хавсралт, бусад баримт бичгээс бүрдэнэ.

(б) “гэрээний үнэ” гэж гэрээний дагуу гэрээний үүргээ бүрэн болон зохих хэмжээнд гүйцэтгэсний дагуу нийлүүлэгчид төлөх үнийг хэлнэ.

(в) “бараа” гэж нийлүүлэгчээс захиалагчид гэрээний дагуу нийлүүлэх тоног төхөөрөмж, машин механизм болон бусад материалыг хэлнэ.

(г) “бусадүйлчилгээ” гэж тээвэрлэлт, даатгал болон бусад дагалдах үйлчилгээ, угсралт, техникийн туслалцаа, сургалт зэрэг гэрээний дагуу нийлүүлэгчийн үзүүлэх аливаа дагалдах ажил, үйлчилгээ, үүргийг хэлнэ.

(д) “захиалагч” гэж барааг худалдан авч буй гэрээний тусгай нөхцөлд нэрлэсэн байгууллагыг хэлнэ.

(е) “нийлүүлэгч” гэж гэрээнд заасан бараа, үйлчилгээг нийлүүлж буй этгээдийг хэлнэ.

(ж) “ажлын талбай” гэж гэрээний тусгай нөхцөлд тодорхойлсон газрыг хэлнэ.

(з) “хоног” гэж хуанлийн хоногийг хэлнэ.

2. Гэрээний баримт бичиг, мэдээллийг ашиглах, хяналт шалгалт явуулах

2.1. Нийлүүлэгч нь захиалагч бичгээр урьдчилан зөвшөөрөөгүй тохиолдолд гэрээ ба түүний нөхцөл, эдгээртэй холбогдуулж захиалагчийн өгсөн техникийн тодорхойлолт, зураг, загвар, дээж зэрэг мэдээллийг гэрээг гүйцэтгэхээр томилогдсон ажилтнаас бусад этгээдэд задлаж болохгүй.Гэрээг гүйцэтгэхээр томилогдсон ажилтныг зөвхөн түүний хариуцсан ажилд шаардлагатай мэдээллээр хангана.

2.2. Захиалагч бичгээр урьдчилан зөвшөөрөөгүй тохиолдолд, нийлүүлэгч 2.1-т дурдсан баримт бичиг болон мэдээллийг гэрээ гүйцэтгэхээс бусад зорилгоор ашиглахгүй.

2.3. 2.1-т дурдсан гэрээнээс бусад баримт бичиг захиалагчийн өмч хэвээр үлдэх ба хэрэв захиалагч хүсвэл нийлүүлэгч гэрээний үүргээ гүйцэтгэж дуусмагц (бүх хувийг) захиалагчид буцааж өгнө.

2.4. Захиалагчнийлүүлэгчийн гэрээний гүйцэтгэлд хамаарах данс, бүртгэлийг шалгах эрхтэй ба аудитор томилж эдгээр данс, бүртгэлд хөндлөнгийн шалгалт хийлгэх эрхтэй.

3. Захиалгыг өөрчлөх

3.1. Захиалагч нийлүүлэгчид бичгээр мэдэгдсэнээр гэрээний ерөнхий цар хүрээнд багтаан дор дурдсан нэг буюу түүнээс дээш зүйлийн захиалгыг хэдийд ч өөрчлөх эрхтэй. Үүнд:

(а) гэрээний дагуу нийлүүлэгдэх барааг захиалагчид зориулан тусгайлан үйлдвэрлэсэн байхаар зураг, зураг төсөл, техникийн тодорхойлолтыг өөрчлөх;

(б) тээвэрлэлтийн болон баглаа боодлын хэлбэр;

(в) барааг хүргэх газар.

3.2. Нийлүүлэгч нь захиалгын өөрчлөлтийн (цаашид “өөрчлөлт” гэх) улмаас гэрээнд заасан бараа нийлүүлэх хугацаанд үзүүлэх нөлөөг (хэрэв нөлөөлөх бол) харгалзан түүний зардлын нарийвчилсан тооцоо, хэрэгжүүлэх хуваарийг гаргаж, өөрчлөлтийн мэдэгдлийг хүлээн авснаас хойш 10 хоногийн дотор захиалагчид танилцуулна.

3.3. Захиалагч 3.2-т дурдсан нийлүүлэгчийн тооцоог үндэслэж өөрчлөлтийг бичгээр батлах ба ийнхүү баталгаажуулах хүртэл нийлүүлэгч 3.1-д дурдсан өөрчлөлтийг гүйцэтгэхгүй.

3.4. Харилцан тохиролцсон өөрчлөлт нь гэрээний хэсэг болох ба энэ өөрчлөлтөд гэрээний нөхцөл, болзол үйлчилнэ.

4. Гэрээнд нэмэлт өөрчлөлт оруулах

4.1. Энэхүү гэрээний 3 дугаар зүйлд зааснаас бусад тохиолдолд гэрээний нөхцөл, болзлыг засварлах, эсхүл өөрчилж болохгүй.Зайлшгүй шаардлагатай нэмэлт өөрчлөлтийг бичгээр үйлдэж талууд гарын үсэг зурна.

5. Туслан гүйцэтгэх гэрээ байгуулах

5.1. Захиалагч урьдчилж бичгээр зөвшөөрөөгүй тохиолдол нийлүүлэгч гэрээ болон түүний аль нэг хэсгийг туслан гүйцэтгүүлэх зорилгоор туслан гүйцэтгэгч сонгож түүнтэй гэрээ байгуулж болохгүй.

5.2. Нийлүүлэгч гэрээг хэрэгжүүлэхдээ сонгосон аливаа туслан гүйцэтгэгч нь өөрийн хариуцсан ажил үүрэгт ногдох гэрээний холбогдох нөхцөл, болзлыг бүрэн биелүүлэхийг батламжилна.

6. Барааны гарал үүслийн улс

6.1. Гэрээний дагуу нийлүүлэх бараа нь аль ч улсаас гарал үүсэлтэй байж болно.

6.2. Барааны гарал үүслийн улс гэдэгт барааг олборлосон, ургуулсан, бойжуулсан, эсхүл хийж бүтээсэн газрыг хэлнэ.Хийж бүтээсэн гэж үйлдвэрлэсэн, боловсруулсан, эсхүл эд ангиудын дийлэнхийг угсарч, энэ эд ангиудын үндсэн шинж чанар, зориулалт, эсхүл ашиглалтын хэлбэрээс илт өөр арилжааны шинэ бараа гаргаж ирэхийг хэлнэ.

7. Шалгалт болон туршилт

7.1. Техникийн тодорхойлолтыг хангаж буй эсэхийг баталгаажуулах зорилгоор захиалагч, эсхүл түүний төлөөлөгч барааг шалгах, туршилт хийх эрхтэй.Гэрээний тусгай нөхцөлд эсвэл техникийн тодорхойлолтод захиалагч ямар шалгалт, туршилтыг хэзээ, хаана хийхийг заана. Захиалагч шалгалт, туршилт хийхээр томилсон төлөөлөгч(д)ийг нийлүүлэгчид бичгээр мэдэгдэнэ.

7.2. Шалгалт, туршилтыг нийлүүлэгчийн, эсхүл түүний туслан гүйцэтгэгчийн эзэмшил газар, барааг хүргэх газар болон эцсийн цэгт явуулж болно. Шалгалт, туршилтыг нийлүүлэгчийн, эсхүл түүний туслан гүйцэтгэгчийн эзэмшил газар явуулсан тохиолдолд захиалагчийг шаардлагатай байгууламж, зураг, үйлдвэрлэлийн өгөгдөл болон бусад туслалцаагаар үнэ төлбөргүй хангана.

7.3. Шалгалт, туршилтаар бараа нь техникийн тодорхойлолтыг хангаагүй тохиолдолд захиалагч тус бараанаас татгалзах эрхтэй ба нийлүүлэгч тус барааг үнэ төлбөргүй солих эсвэл техникийн тодорхойлолттой нийцүүлэх бүхий л арга хэмжээ авна.

7.4. Барааг тээвэрлэхээс өмнө захиалагч, эсхүл түүний төлөөлөгч шалгасан, туршсан байх нь Монгол Улсад орж ирсний дараа түүнийг дахин шалгах, турших болон шаардлагатай тохиолдолд татгалзаж болох захиалагчийн эрхийг хөндөхгүй.

7.5. Энэ зүйлийн аль ч нөхцөл, болзол нийлүүлэгчийг гэрээний баталгаат засварын болон бусад үүргээс чөлөөлөхгүй.

8. Баглаа боодол

8.1. Нийлүүлэгч барааг эцсийн цэг хүртэл тээвэрлэх явцад гэмтэх, муудахаас урьдчилан сэргийлэх баглаа боодлоор гэрээнд заасны дагуу хангана. Баглаа боодол нь тээвэрлэлтийн үеийн хатуу нөхцөл, тээвэрлэлт болон ил хадгалалтын үеийн халуун, хүйтэн болон давс, хур тундас зэргийг хангалттай тэсвэрлэхээр байна. Баглаа, боодлын хэмжээ, жинг сонгохдоо барааг хүргэх эцсийн цэгийн алслагдсан байдал, түүнчлэн тээвэрлэлтийн цэг бүрт ачих, буулгах хангалттай төхөөрөмж байгаа эсэх зэрэг хүчин зүйлийг харгалзсан байна.

8.2. Баглаа боодол, түүний дотор, гадна талд тэмдэглэгээ хийх, баримт бичигийг бэлтгэхдээ гэрээнд, нэн ялангуяа гэрээний тусгай нөхцөлд заасан шаардлага болон захиалагчийн тухайн үед өгөх зааварчилгааг чанд мөрдөнө.

9. Барааны нийлүүлэлт ба баримт бичгийн бүрдүүлэлт

9.1. Нийлүүлэгч техникийн тодорхойлолтын шаардлагын дагуу барааг нийлүүлнэ.Нийлүүлэгдэх бараа нь техникийн тодорхойлолтод нийцсэн байх ба холбогдох стандартыг заагаагүй бол тухайн барааны гарал үүслийн улсын зохих стандартад нийцсэн байна.Үүнд эдгээр стандартын хамгийн сүүлчийн найруулга, хувилбарыг хэрэглэнэ.Нийлүүлэгч гэрээний тусгай нөхцөлд заасан бол түүний дагуу тээврийн болон бусад бичиг баримтыг бэлтгэж бүрдүүлнэ.

9.2. Гэрээнд хэрэглэсэн CIP /СИП/, EXW /ИКСБ/, FOB /ФОБ/, FCA/ФСА/, CIF /СИФ/ болон бусад худалдааны нэр томьёог Инкотермс (INCOTERMS) буюу Парис хот дахь Олон улсын худалдааны танхимаас боловсруулж гаргасан сүүлийн хувилбарт тодорхойлсон утгаар ойлгоно.

10. Зохиогчийн болон оюуны өмчийн эрх

10.1. Бараа, эсхүл түүний эд ангийг өмчлөх, ашиглах явцад патент, худалдааны тэмдэг, зураг төслийн эрх гэх мэт оюуны өмчийн эрхийг захиалагч болон нийлүүлэгч зөрчсөн хэмээн гуравдагч этгээдийн нэхэмжилсэн тохиолдолд гомдлыг нийлүүлэгч барагдуулж холбогдон гарах зардлыг хариуцна.

11. Гүйцэтгэлийн баталгаа

11.1. Нийлүүлэгч гэрээний тусгай нөхцөлд заасан мөнгөн дүн бүхий гүйцэтгэлийн баталгааг гэрээ байгуулах эрх олгох тухай мэдэгдэл хүлээн авснаас хойш 21 хоногийн дотор захиалагчид өгнө.

11.2. Нийлүүлэгч гэрээгээр хүлээсэн үүргээ бүрэн гүйцэтгэж чадаагүйгээс захиалагчид учрах хохирлыг нөхөж барагдуулахад уг баталгаа зориулагдана.Гэрээний гүйцэтгэлийг ГЕН-ийн 16.2-ын дагуу сунгахад нийлүүлэгч мөн хугацаагаар гүйцэтгэлийн баталгааны хүчинтэй хугацааг сунгана.

11.3. Гүйцэтгэлийн баталгаа нь ТОӨЗ-ны 16 дугаар зүйлд заасан валютаар гаргасан банкны баталгаа, Засгийн газрын бонд эсхүл Засгийн газрын хүлээн зөвшөөрсөн үнэт цаасны хэлбэрээр гаргасан баталгаа байна.

11.4. Нийлүүлэгч гэрээний дагуу гүйцэтгэх ажлыг дуусгавар болгосноос хойш 30 хоногийн дотор захиалагч гүйцэтгэлийн баталгааг хүчингүй болгоно.

12. Даатгал

12.1. ГТН-д тусгайлан өөрөөр заагаагүй бол барааг үйлдвэрлэх, худалдаж авах, тээвэрлэх, нийлүүлэх, хадгалах, болон хүргэх үед гарч болох алдагдал, гэмтэлтэй холбоотой эрсдэлээс хамгаалж бүх барааг ГТН-д заасан хэлбэрээр инкотермсийн нөхцөлийн дагуу даатгуулна.

13. Чанарын баталгаа, баталгаат засвар

13.1. Гэрээний дагуу нийлүүлэгдэх бараа нь шинэ, урьд өмнө ашиглагдаагүй, гэмтэл согоггүй бөгөөд хамгийн сүүлийн буюу өнөөгийн загварын, техникийн тодорхойлолтод бүрэн нийцсэн орчин үеийн шинэлэг ололтуудыг агуулсан байна. Өөрийн болон туслан гүйцэтгэгчийн бараа нийлүүлэхэд ашиглах бүх материал, тоног төхөөрөмж, сэлбэг хэрэгсэл зэрэг нь шинэ, сайн чанарын болон зориулалтынх байна гэдгийг нийлүүлэгч баталгаажуулна.

13.2. ГТН-д өөрөөр заагаагүй бол баталгаат засвар нь барааг хүргэж, ашиглалтад хүлээлгэн өгснөөс хойш 12 сар, эсхүл барааны гарал үүслийн улсын боомтоос ачсан өдрөөс хойш 18 сар гэсэн хугацааны аль эрт дуусах хугацаанд хүчинтэй байна.

13.3. Захиалагч энэхүү баталгаатай холбогдох гомдлыг нийлүүлэгчид бичгээр шуурхай мэдэгдэнэ.

13.4. Нийлүүлэгч энэхүү мэдэгдлийг хүлээн аваад гэмтэл согогтой бараа, эсхүл түүний эд ангийг үнэ төлбөргүй, шуурхай засварлах буюу солино.

13.5. Захиалагч нь 13.2 заасныг үл харгалзан, 13.4-т заасны дагуу гэмтэл согогийг арилгаснаас хойш 12 сарын дотор засварласан бараанд энэ төрлийн гэмтэл согог дахин гарсан тухай бичгээр мэдэгдэл ирвэл уг гэмтэл согогийг үнэ төлбөргүй шуурхай арилгана.

13.6. Хэрэв нийлүүлэгч гэмтэл согог гарсан мэдэгдэл хүлээн аваад гэрээний дагуу түүнийг арилгахгүй бол захиалагч өөрөө нийлүүлэгчийн зардлаар уг гэмтэл согогийг арилгах эрхтэй.Энэ зүйлд заасны дагуу нийлүүлэгчийн гаргах баталгаа нь гэрээнд заасан захиалагчийн бусад эрх, үйл ажиллагааг хязгаарлахгүй.

14. Төлбөр

14.1. Гэрээний дагуу нийлүүлэгчид төлөх төлбөрийн хэлбэр, нөхцөлийг ГТН-д дурдана.

14.2. Нийлүүлэгч нь гэрээний үүргээ бүрэн биелүүлсний дараагаар төлбөр хийхийг хүссэн хүсэлтийг төлбөрийн нэхэмжлэх болон ГЕН-ийн 9 дүгээр зүйлд заасан баримт бичгийн хамт захиалагчид хүргүүлнэ.

14.3. ГТН-д өөрөөр заагаагүй бол захиалагч төлбөрийг нэхэмжлэх хүлээнавснаас хойш 30 хоногийн дотор шуурхай хийнэ.

14.4. Гэрээний дагуу нийлүүлэгчид хийх төлбөрийг тендерийн маягтад дурдсан валютаар хийнэ.

15. Үнэ

15.1. Гэрээний дагуу хүргэсэн бараа болон гүйцэтгэсэн үйлчилгээний үнийг нэхэмжлэхдээ нийлүүлэгч өөрийн тендерт санал болгосон үнийг баримтлана. ГТН-ийн үнэ тохируулах нөхцөлийн дагуу үнийг тохируулах, эсхүл ГЕН-ийн 3 дугаар зүйлийн дагуу захиалгыг өөрчлөхөд тендерт санал болгосон үнэ өөрчлөгдвөл, өөрчлөгдсөн үнийг баримтлана.

16. Хуваарийг сунгах

16.1. Нийлүүлэгч барааг хүргэхдээ техникийн тодорхойлолтод заасан бараа нийлүүлэлтийн хуваарийг мөрдөнө.

16.2. Нийлүүлэгч дараах тохиолдолд бараа нийлүүлэлтийн хуваарийг сунгах тухай хүсэлт гаргаж болно. Үүнд:

(а) захиалагч ГЕН-ийн 3 дугаар зүйлд заасны дагуу захиалгыг өөрчилсөн;

(б) захиалагчаас гаргаж өгөх материал, зураг, эсхүл үйлчилгээ хугацаа хоцорсон (үйлчилгээ гэдэгт гэрээний дагуу захиалагчийн гаргах зөвшөөрөл, баталгаа орно);

(в) ГЕН-ийн 22 дугаар зүйлд заасан гэнэтийн болон давагдашгүй хүчний нөхцөл байдал үүсвэл;

(г) захиалагчийн өгсөн захиалгаас шалтгаалан ажлын гүйцэтгэл хойшилсон.

Нийлүүлэгч хугацаа хоцрохоос урьдчилан сэргийлэхийн тулд бололцоотой бүхнийг хийсэн гэдгийг захиалагчид нотлон харуулах үүрэгтэй. Хугацаа хоцролтын шалтгааныг арилгах, даван туулах арга замуудыг талууд хэлэлцэнэ.

16.3. Гүйцэтгэгч 16.2-т заасан нөхцөл байдал бий болсны улмаас бараа нийлүүлэлтийн хуваарь ямар нэг байдлаар хоцорч болох тухай захиалагчид нэн даруй бичгээр мэдэгдээгүй, эдгээр нөхцөл байдал бий болсныг нотлон харуулаагүй тохиолдолд 16.2-ыг үл харгалзах ба хуваарийг сунгахгүй.

17. Алданги оногдуулах

17.1. Захиалагч нийлүүлэгчийн хугацаа хоцорч нийлүүлсэн бараа, гүйцэтгэсэн үйлчилгээний гэрээний үнийн ГТН-д заасан хувьтай тэнцэх алданги оногдуулж, гэрээний үнийг уг хэмжээгээр бууруулна. Алдангийн нийт дүн ГТН-д заасан дээд хэмжээнээс хэтрэх ёсгүй.Дээд хэмжээнд хүрсэн тохиолдолд захиалагч ГЕН-ийн 18 дугаар зүйлийн дагуу цуцлах тухай асуудлыг хөндөж болно.

18. Үүргээ биелүүлээгүй-гээс гэрээг цуцлах

18.1. Захиалагч дор дурдсан нөхцөл байдлын аль нэг нь үүссэн тохиолдолд гэрээний дагуу зөрчлийг арилгах бусад арга хэрэгслийг ашиглалгүйгээр нийлүүлэгчид бичгээр мэдэгдсэнээр гэрээг бүхэлд нь эсхүл хэсэгчлэн цуцлах эрхтэй. Үүнд:

(а) нийлүүлэгч аль нэг болон бүх барааг гэрээнд заасан эсвэл ГЕН-ийн 16 дугаар зүйлийн дагуу сунгасан хугацаанд хүргэж чадаагүй;

(б) нийлүүлэгчийн ирүүлсэн бараа нь техникийн тодорхойлолтын шаарлага хангаагүй бөгөөд гэрээний бусад үүргээ биелүүлээгүй;

(в) нийлүүлэгч 18.1.(а), 18.1.(б)-д заасан нөхцөл байдал үүссэн тухай мэдэгдлийг захиалагчаас хүлээн аваад 10 хоногийн дотор (захиалагч үүнээс урт хугацаа заах эрхтэй) алдаагаа залруулаагүй;

(г) нийлүүлэгч тендер шалгаруулалтад оролцох, гэрээ байгуулах, хэрэгжүүлэхдээ авлигал, залилан мэхлэх зохиомол тохиролцоо хийх болон айлган сүрдүүлэх үйлдэлд холбогдсоныг шүүх, эсхүл эрх бүхий байгууллага тогтоосон бол захиалагч түүнд гэрээ байгуулах эрх олгохгүй бөгөөд нэгэнт гэрээ байгуулах эрх олгогдсон, эсхүл гэрээ байгуулагдсан бол түүнийг цуцална.

18.2. 18.1-ийн дагуу гэрээг бүхэлд нь эсвэл хэсэгчлэн цуцалсан тохиолдолд захиалагч нийлүүлэгдээгүй барааг тохиромжтой гэж үзсэн нөхцөлөөр захиалагч худалдан авах эрхтэй ба үүнтэй холбогдон гарсан нэмэлт зардлыг нийлүүлэгч хариуцна.Энэ зүйлийг үл харгалзан нийлүүлэгч гэрээний цуцлагдаагүй хэсгийг үргэлжлүүлэн гүйцэтгэнэ.

19. Төлбөрийн чадваргүй болсны улмаас гэрээг цуцлах

19.1. Нийлүүлэгч дампуурах, эсхүл бусад хэлбэрээр төлбөрийн чадваргүй болсон бол захиалагч нийлүүлэгчид бичгээр мэдэгдсэнээр гэрээг хэдийд ч цуцлах эрхтэй.Ингэхдээ захиалагч нийлүүлэгчид учирсан хохирлыг нөхөн төлөхгүй.Гэвч ийнхүү цуцалсан нь захиалагчид үүссэн эсвэл ирээдүйд үүсэх аливаа эрхийг, хөндөхгүй.

20. Захиалагчийн шаардлагаар гэрээг цуцлах

20.1. Захиалагч шаардлагатай тохиолдолд нийлүүлэгчид бичгээр мэдэгдэж гэрээг хэдийд ч бүхэлд нь эсхүл хэсэгчлэн цуцлах эрхтэй.[9]Захиалагч мэдэгдэлдээ өөрийн шаардлагаар гэрээг цуцлах болсон үндэслэл болон гэрээний аль хэсгийг, хэзээнээс цуцалж буйг заавал дурдана.

20.2. Мэдэгдэл нийлүүлэгчид очсоноос хойш 30 хоногийн дотор тээвэрлэхэд бэлэн болсон барааг захиалагч гэрээнд заасан

[9]Захиалагч гэрээг цуцлах шийдвэрийг холбогдох дээд шатны байгууллагын зөвшөөрөлтэйгээр зөвхөн зайлшгүй нөхцөл байдал үүссэн тохиолдолд гаргана.

үнэ болон бусад нөхцөлөөр худалдаж авна.Үлдэх барааны хувьд захиалагч дор дурдсан сонголтын аль нэгийг, эсхүл хоёуланг хэрэгжүүлнэ. Үүнд:

(а) үлдэх барааны одоогоор бэлэн болсон аливаа хэсгийг гэрээнд заасан үнэ, бусад нөхцөлөөр авах,болон/эсхүл

(б) үлдэх барааг цуцлах ба нийлүүлэгчийн хагас бэлэн болсон бараа, гэрээг хэрэгжүүлэх зорилгоор худалдаж авсан материал, эд ангийн хэлэлцэж тохирсон үнийг төлнө. Энэ дүнд захиргааны зардлын болон ашгийн зохих хэмжээг оруулж тооцно.

21. Маргааныг шийдвэрлэх

21.1. Захиалагч болон нийлүүлэгчийн хооронд гэрээтэй холбогдож гарч болох маргааныг зөвшилцөл болон албан бус хэлэлцээрээр шийдэхийг хичээнэ.

21.2. Дээрх хэлэлцээр 30 хоног үргэлжлэхэд гэрээний маргааныг талууд шийдэж чадахгүй бол аль ч тал ГТН-д заасны дагуу шүүхэд хандах эрхтэй.

22. Гэнэтийн болон давагдашгүй хүчний нөхцөл байдал

22.1. Дайн, иргэний бослого, түймэр, үер, халдварт өвчин, газар хөдлөлт, хорио цээр, тээврийн хориг болон бусад гэнэтийн болон давагдашгүй хүчний нөхцөл байдал үүссэнээс захиалагч, эсхүл нийлүүлэгч, эсхүл туслан гүйцэтгэгчийн гэрээний үүргийн гүйцэтгэл хугацаа хоцорсон бол ГЕН-ийн 16 дугаар зүйлийн дагуу түүнийг гүйцэтгэх хугацааг сунгана.

22.2. Гэнэтийн болон давагдашгүй хүчний нөхцөл байдал үүссэн тохиолдолд нийлүүлэгч нь энэ нөхцөл байдал болон үүссэн шалтгааны талаар захиалагчид нэн даруй бичгээр мэдэгдэнэ.Захиалагч бичгээр өөрөөр зааварлаагүй бол нийлүүлэгч гэрээний үүргээ боломжтой хэмжээнд үргэлжлүүлэн гүйцэтгэж, гэнэтийн болон давагдашгүй хүчний нөхцөл байдлаас үл шалтгаалан гэрээг хэрэгжүүлэх боломжит арга замыг хайна.

23. Гэрээний үүргийг шилжүүлэх

23.1. Ямарч тохиолдолд гэрээний үүргийг гуравдагч этгээдэд шилжүүлэхийг хориглоно.

24. Гэрээнд ашиглах хэл

24.1. Нийлүүлэгч ГТН-д заасан гэрээнд ашиглах хэлийг бүрэн ойлгох мэдлэгтэй гэдгээ үүгээр баталж байна. Гэрээ түүнд холбогдох баримт бичиг, харилцах бичиг баримт нь энэ хэл дээр байна.

24.2. 24.1-д заасан хэл рүү орчуулах зардал болон орчуулгын үнэн зөвийг нийлүүлэгч хариуцна.

25. Татвар болон хураамж

25.1. Монгол Улсын нутаг дэвсгэрийн гадна оногдуулдаг бүх төрлийн татвар, хураамжийг нийлүүлэгч бүрэн хариуцна.

26. Гарчиг

26.1. Гэрээний бүлэг, зүйл болон бусад хэсгийн гарчиг нь зөвхөн тайлбарын шинжтэй бөгөөд гэрээний хэсэг болохгүй.

27. Үүргийн гүйцэтгэл

27.1. Аль нэг тал нь гэрээний үүргээ гүйцэтгэхийг хатуу шаардаагүй нь нөгөө талын уг үүргийг биелүүлэхгүй байх шалтгаан болохгүй.

ДОЛООДУГААР БҮЛЭГ

ГЭРЭЭНИЙ ТУСГАЙ НӨХЦӨЛ

Гэрээний тусгай нөхцөлийг бэлтгэх санамж

Гэрээний ерөнхий нөхцөлд дурдсан захиалагч, бараа зэрэг нэр томьёо тухайн гэрээнд юуг илэрхийлэхийг гэрээний тусгай нөхцөлд заадаг. Гэрээний тусгай нөхцөлийг бэлтгэхдээ дараах зүйлсийг шалгана. Үүнд:

1. Гэрээний ерөнхий нөхцөлийн аль нэг зүйлд гэрээний тусгай нөхцөлийг ишилсэн бол холбогдох нөхцөлийг гэрээний тусгай нөхцөлд заавал оруулна.

2. Тухайн гэрээний шаардлагаар гэрээний ерөнхий нөхцөлийг засварлах, илүү дэлгэрүүлэх тохиолдолд эдгээрийг гэрээний ерөнхий нөхцөлд бус тусгай нөхцөлд тусгана.

3. Гэрээний ерөнхий нөхцөл (ГЕН) болон гэрээний тусгай нөхцөл (ГТН) хоорондоо зөрчилдсөн тохиолдолд гэрээний тусгай нөхцөлийг баримтлана. Гэрээний ерөнхий нөхцөлийн холбогдох зүйлийн дугаарыг хаалтад хийж ишлэв.

4. ГТН-ийг хэрхэн бэлтгэх тухай зааврыг [ ] дөрвөлжин хаалтанд бичив. Зарим жишээ нөхцөлийг зөвхөн санаа өгөх зорилгоор оруулсан ба тухайн гэрээний онцлогийг харгалзан захиалагч боловсруулна.

ДОЛООДУГААР БҮЛЭГ

ГЭРЭЭНИЙ ТУСГАЙ НӨХЦӨЛ

---

1. Тодорхойлолт (ГЕН - 1)	1.1.(д)	Захиалагч нь ***[захиалагчийн нэр]***.
	1.1 (ж)	Ажлын талбай нь ***[нэр, хаяг]*** [ажлын талбай байгаа тохиолдолд].
2. Шалгалт туршилт (ГЕН - 7)	7.0	[Нийлүүлэх барааны онцлогоос шалтгаалан гэрээний ерөнхий нөхцөлийн 7 дугаар зүйлийг илүү дэлгэрэнгүй болгож нарийвчлах шаардлага гарч болно. Энд ямар шалгалт болон туршилтыг хэн, хэзээ хийх нөхцөлийг заана.]
3. Баглаа боодол (ГЕН - 8)	8.0	[Барааг тээвэрлэх, хадгалах үеийн баглаа боодолд тавих нөхцөлийг тодорхой заана. Баглаа боодлын нөхцөлийг цаг уур, давс, барааны жин, ачих буулгах хэрэгсэл, далайгаар тээвэрлэх тохиолдолд хөлөг онгоцны тавцан дээр, эсхүл доор тээвэрлэх зэргийг харгалзаж тодорхойлно. Ачааг хэрхэн тэмдэглэх болон хаяглах, ямар баримт бичиг дагалдахыг энд тодорхойлно.]
4. Барааг хүргэх болон бичиг баримтын бүрдүүлэлт (ГЕН - 9)	9.0 9.3	ГЕН-ийн 9 дүгээр зүйлийг дараах байдлаар дэлгэрүүлнэ. Үүнд:[10] “МонголУлсынгаднаассаналболгосонбараа (жишээлбэлСИП): Нийлүүлэгчбараагтээврийнхэрэгсэлдачсаныдарааэнэтухайбүрэнмэдээллийг захиалагч болондаатгалынбайгууллагадутсанхолбоогоормэдэгдэнэ. Мэдэгдэлд гэрээний дугаар, барааны нэр, тоо ширхэг, тээврийн хэрэгслийн нэр, тээврийн баримтын дугаар, ачсан боомт, боомтоос гарах огноо, буулгах боомт зэргийг дурдана. Нийлүүлэгч дараах баримт бичгийг[11] захиалагч болон даатгалын байгууллагад шуудангаар илгээнэ: 1) нийлүүлэгчийн барааны нэр, тоо ширхэг, нэгж болон нийт үнийг заасан нэхэмжлэхийн хувь; 2) барааг бүрэн бүтэн усан онгоцонд ачуулсан болохыг гэрчлэх “Тээврийн хөлс урьдчилан төлөгдсөн” гэсэн тэмдэглэл бүхий бусдад шилжүүлж болох ачааны нэхэмжлэх (bill of lading)-ийн үндсэн болон ***[тоо]*** ширхэг хуулбар хувийг бусдад үл шилжүүлэх ачааны нэхэмжлэхийн ***[тоо]*** ширхэг хуулбар хувийн хамт;

---

[10]Эдгээр заалтуудыг зөвхөн жишээ болгож дурдсан / ба олон улсын банк, санхүүгийн байгууллагуудын мөрддөг жишиг/ тухайн бараа нийлүүлэлтийн онцлогт тохируулан өөрчилж болно.

[11]Инкотермсын аль нөхцөлийг ашиглахаас үүдэн бусад зохих бичиг баримтын нэрийг жагсаана.

3) барааны багц бүрийн баглаа боодлын жагсаалт;

4) даатгалын гэрчилгээ;

5) үйлдвэрлэгчийн буюу нийлүүлэгчийн баталгаат засварын гэрчилгээ;

6) үйлдвэрийн буюу эрх бүхий байгууллагын шалгалт туршилтын гэрчилгээ;

7) барааны гарал үүслийн гэрчилгээ.

Энд жагсаасан бичиг баримтыг барааг хүргэх газар, эсхүл боомтод ирэхээс 7 хоногийн өмнө захиалагчид өгсөн байна. Баримт бичгийг энэ хугацаанд захиалагчид өгч чадаагүйгээс гарах зардлыг нийлүүлэгч хариуцна.

9.4 Монгол Улсын дотроос санал болгосон бараа (ИКСБ):

1) нийлүүлэгчийн барааны нэр, тоо ширхэг, нэгж болон нийт үнийг заасан нэхэмжлэхийн хувь;

2) барааг хүргэсэн тухай баримт, төмөр замын болон тээврийн баримт;

3) үйлдвэрлэгчийн буюу нийлүүлэгчийн баталгаат засварын гэрчилгээ;

4) үйлдвэрийн буюу эрх бүхий байгууллагын шалгалтын гэрчилгээ;

5) барааны гарал үүслийн гэрчилгээ.

Энд жагсаасан баримт бичгийг бараа хүрэлцэн ирэхээс 7 хоногийн өмнө захиалагчид өгсөн байна. Баримт бичгийг энэ хугацаанд захиалагчид өгч чадаагүйгээс гарах зардлыг нийлүүлэгч хариуцна.”

5. Гүйцэтгэлийн баталгаа (ГЕН - 11)

11.1 Гүйцэтгэлийн баталгаа гэрээний үнийн 5 хувьтай тэнцэх дүнтэй байна.

6. Даатгал (ГЕН - 12)

12.0 Даатгалын тусгай шаардлага

[Даатгалын нөхцөлийг тухайн бараа нийлүүлэлтийн онцлог болон худалдааны нөхцөлүүдийг харгалзан тодорхойлно. Даатгалын төрөл, валют, даатгалыг хэн төлөх тухай заалтыг энд дурдана]

7. Баталгаат засвар (ГЕН-13)

13.0 Баталгаат засварын тусгай шаардлага

[Гэрээний ерөнхий нөхцөлийн 13 дугаар зүйл нь баталгаат засварын тухай нийтлэг заалтыг агуулна. Энэхүү нийтлэг заалтыг өөрчлөх шаардлага гарвал гэрээний тусгай нөхцөлд тусгана.]

8. Төлбөр (ГЕН - 14)

ГЕН-ийн 14 дүгээр зүйлийг дараах байдлаар дэлгэрүүлнэ. Үүнд:[12]

14.4 "Захиалагч Монгол Улсын гаднаас санал болгосон барааны төлбөрийг нийлүүлэгчид дараах журмын дагуу хийнэ:

1. **<u>Урьдчилгаа төлбөр:</u>** Хэрэв тендерийн баримт бичигт заасан тохиолдолд гэрээний үнийн 10 хувьтай тэнцэх дүнг гэрээнд гарын үсэг зурснаас хойш 30 хоногийн дотор гүйцэтгэгчийн гаргаж ирүүлсэн урьдчилгаа төлбөрийн баталгааг үндэслэн төлнө. Урьдчилгаа төлбөрийн баталгаа нь бараа нийлүүлэгдэх хүртэлх хугацаанд хүчинтэй, урьдчилгаа төлбөрийн хэмжээтэй тэнцэх дүнтэй, тендерийн баримт бичигт заасан маягтын дагуу захиалагч хүлээн зөвшөөрөхүйц банкны баталгаа, Засгийн газрын бонд хэлбэрээр байна.

2. **<u>Бараа ачигдсаны дараа төлөх төлбөр:</u>** Бараа ачигдсаны дараа барааны гэрээний үнийн 70 хувьтай тэнцэх дүнг гэрээний ерөнхий нөхцөлийн 9 дүгээр зүйлд заасан баримт бичгийг үндэслэн буцаан үл дуудах баталгаат аккредитивээр төлнө.

3. [13]**<u>Барааг хүлээн авахад төлөх төлбөр:</u>** Ирсэн барааны гэрээний үнийн 10 хувьтай тэнцэх дүнг бараа ирснээс хойш 30 хоногийн дотор нэхэмжлэх болон захиалагчийн хүлээн авсан тухай актыг үндэслэн төлнө.

14.5 Захиалагч Монгол Улсын дотроос санал болгосон барааны төлбөрийг дараах журмын дагуу хийнэ:

1. **<u>Урьдчилгаа төлбөр:</u>** Хэрэв тендерийн баримт бичигт заасан тохиолдолд гэрээний үнийн 10 хувьтай тэнцэх дүнг гэрээнд гарын үсэг зурснаас хойш 30 хоногийн дотор, нэхэмжлэх болон барааг хүргэх хүртэл хүчинтэй, урьдчилгаа төлбөртэй тэнцэх дүнтэй, тендерийн баримт бичигт заасан маягтаар эсвэл захиалагчид нийцэх өөр маягтаар, захиалагч хүлээн зөвшөөрөхүйц банкны баталгаа болон Засгийн газрын бондыг үндэслэн төлнө

2. **<u>Гүйцэтгэлийн төлбөр:</u>** Ирсэн барааны гэрээний үнийн 70 хувьтай тэнцэх дүнг ГЕН-ийн 9 дүгээр зүйлд заасан баримт бичгийг үндэслэн төлнө.

[12] Энд дурдсан заалтууд болон хувиудыг зөвхөн жишээ болгож дурдсан бөгөөд /олон улсын банк, санхүүгийн байгууллагуудын мөрддөг жишиг/ тухайн бараа нийлүүлэлтийн онцлогт тохируулан өөрчилж болно.

[13] Баталгаат засварын хугацаа байх шаардлагагүй бол, 3 дугаар хэсгийн хувийг 20 хувь хүртэл өсгөж, 4 дүгээр хэсгийг хасна.

3. [14]**<u>Барааг хүлээн авахад төлөх төлбөр:</u>** Ирсэн барааны гэрээний үнийн 10 хувьтай тэнцэх дүнг бараа ирснээс хойш 30 хоногийн дотор нэхэмжлэх болон захиалагчийн хүлээн авсан тухай актыг үндэслэн төлнө.

14.6 [Шаардлагатай гэж үзвэл дараах зүйлийг нэмэх]

"Эцсийн төлбөрийг баталгаат засварын хугацаа дуусахад төлөх тохиолдолд, бараа эцэслэн хүргэгдсэний дараа нийлүүлэгч гэрээний 10 хувийн дүнтэй тэнцэх банкны батлан даалтыг захиалагчид гаргаж өгснөөр уг төлбөрийг урьдчилан авч болно. "

9. Үнэ (ГЕН - 15) 15.1 [ТОӨЗ-ны 15.11-д үнэ тохируулах нөхцөлийг хэрэглэхийг зөвшөөрсөн тохиолдолд дараах заалтыг оруулна:]

"Ажиллах хүч болон материалын үнийн өөрчлөлтийг тусгах зорилгоор гэрээний хэрэгжилтийн явцад нийлүүлэгчид төлөх үнийг дараах томьёог ашиглан тохируулна:

$$\Delta P = P_0 \left(a + b \frac{L_1}{L_0} + c \frac{M_1}{M_0} \right) - P_0$$

Үүнд:

ΔP -нийлүүлэгчид төлөх нэмэгдэл дүн;

P0 -гэрээний үндсэн үнэ;

a -гэрээний үнэд шингэсэн ашиг, захиргааны зардлын тогтмол дүн. Ихэнх тохиолдолд 5-15 хувийн хооронд хэлбэлздэг;

b -гэрээний үнэд ажиллах хүчний эзлэх хувь;

c -гэрээний үнэд материалын эзлэх хувь;

L0 -гарал үүслийн улсын холбогдох салбарын ажиллах хүчний өдрийн индекс;

L0, L1 -гарал үүслийн улсад мөрдөгдөж буй холбогдох салбарын ажиллах хүчний суурь өдрийн болон үнэ тохируулах өдрийн индекс;

M0, M1 -гарал үүслийн улсад мөрдөгдөж буй үндсэн түүхий эдийн суурь өдрийн болон үнэ тохируулах өдрийн индекс.

[захиалагч a, b, c итгэлцүүрүүдийг тендерийн баримт бичигт заана. Энэ гурван итгэлцүүрийн нийлбэр дүн аль ч тохиолдолд нэг (1) байна.]

Тендерт оролцогч индексийн эх үүсвэр болон суурь өдрийн индексийг өөрийн тендерт зааж өгнө.

Суурь өдөр нь тендер зарласан өдөр байна.

Үнэ тохируулах өдөр нь барааг тээвэрлэхээс ***[тоо]***[15] долоо хоногийн өмнөх өдөр байна (үүнийг үйлдвэрлэх явцын дунд үе гэж ойлгоно).

[16]Баталгаат засварын хугацаа байх шаардлагагүй бол, 3 дугаар хэсгийн хувийг 20 хувь хүртэл өсгөж, 4 дүгээр хэсгийг хасна.

Дараах нөхцөл байдал үүссэн тохиолдолд талууд үнийг тохируулах санал гаргах эрхтэй. Үүнд:

1. Гэрээний суурь үнэ ***[тоо]***[16] хувиас илүү өсөх, эсхүл буурахаар бол үнийг тохируулна.
2. Гэрээг сунгах албан бичигт онцгойлон өөрөөр заагаагүй бол барааг нийлүүлэх анхны хуваариас хоцорч нийлүүлсэн хугацаанд үнийн тохируулга хийхгүй. Нийлүүлэгчээс шалтгаалан хоцорсон хугацаанд үнийн тохируулга хийхгүй. Гэхдээ гэрээний үнэ буурах үнийн тохируулгыг захиалагч эдгээр хугацаанд хийж болно.
3. Гэрээний үнийн /P_0/ валют, ажиллах хүч болон материалын индекс нь гарал үүслийн улсын валютаас өөр байх тохиолдолд, гэрээний үнийн тохируулалт буруу хийгдэхээс урьдчилан сэргийлж, залруулах итгэлцүүрийг ашиглана. Залруулах итгэлцүүр нь тус хоёр валютын суурь өдөр болон үнэ тохируулах өдрийн ханшны харьцаа байна.

Урьдчилгаа төлбөрт төлсөн гэрээний үнийн хэсэгт үнийн тохируулга хийхгүй.

10. Алданги оногдуулах (ГЕН - 17)[17]	17.1	Алданги оногдуулах хувь: ***[тоо]*** Алдангийн нийт дүн: ***[тоо]***
11. Маргааныг шийдвэрлэх (ГЕН - 21)	21.0	[ГЕН-ийн 21 дүгээр зүйлтэй уялдуулж ГТН-д шүүхийн байгууллагын тухай илүү дэлгэрэнгүй нөхцөлийг оруулна. Нийлүүлэгч Монгол Улсын хуулийн этгээд биш тохиолдолд олон улсын арбитрын байгууллагыг сонгож болно. Жишээлбэл, “Олон улсын худалдааны танхимын Арбитраж болон эвлэрлийн дүрмийн дагуу сонгогдсон арбитрын шүүгч энэ дүрмийн дагуу маргааныг шийдвэрлэнэ”. Арбитрын байгууллага маргаан шийдвэрлэх ажиллагаа явагдах улсыг заах ба арбитрын байгууллагын шийдвэр эцсийнх бөгөөд талууд заавал биелүүлэх үүрэгтэй болохыг мөн заана. Захиалагч 1976, эсхүл 1980 оны НҮБ-ын Худалдааны комиссын (UNCITRAL) арбитрын дүрэм, Хөрөнгө оруулалтын маргааныг шийдвэрлэх олон улсын төвийн арбитрын болон эвлэрлийн дүрэм эсвэл тус төвийн маргааныг шийдэх бусад дүрэм гэх мэт маргааныг шийдэх ижил төрлийн дүрмийг сонгож болно.]

[15]Захиалагч шаардлагатай долоо хоногийн тоог заана.
[16]Арван таван (15) хувийг зүй зохистой хэмжээ гэж үзнэ.
[17]Монгол Улсын иргэний хууль

[ДООРХИ НӨХЦӨЛҮҮДИЙГ ШААРДЛАГАТАЙ ТОХИОЛДОЛД ГЭРЭЭНИЙ ТУСГАЙ НӨХЦӨЛД ЗААЖ ОРУУЛНА]

Урамшуулал	[Гэрээгээр нийлүүлэгдэх барааг хуваариас өмнө хүргэх нь захиалагчид ашигтай бол барааг хуваариас өмнө хүргэсэн тохиолдолд нийлүүлэгчид мөнгөн урамшуулал өгөх тухай нөхцөлийг оруулж болно.]
Хохирлыг барагдуулах	[Тухайн барааны шинж чанарын улмаас ямар нэг алдагдлыг (жишээлбэл бүтээгдэхүүний хариуцлагатай холбогдсон) нөхөх, эсхүл үүрэг хүлээх шаардлага үүсч болзошгүй тохиолдолд энэ тухай заалтыг ГТН-д заана.]
Сэлбэг	[Энд боломжтой бол захиалагчид шаардлагатай сэлбэг, хэрэгслийн жагсаалтыг, эсхүл захиалагчийг шаардлагатай сэлбэг хэрэгслээр хангах зорилгоор тэдгээрийг үйлдвэрлэх, нийлүүлэхийг гүйцэтгэгч зөвшөөрөх тухай заалтыг оруулна. Сэлбэгээр хангах үүргийн үргэлжлэх хугацаа, сэлбэг авах тухай захиалагчийн хүсэлтийг нийлүүлэгч хүлээн аваад ямар хугацаанд нийлүүлэх тухай заана.]
Лиценз болон зөвшөөрөл	[Барааг импортлох болон ашиглахад ямар нэг лиценз, зөвшөөрөл шаардагдах бол тус лиценз, зөвшөөрлийг гаргуулах болон холбогдох зардлыг аль тал хариуцах тухай заалтыг оруулна.]
Албан бичиг солилцох	[Захиалагч гэрээний маягтын 4 дүгээр зүйлд заасан мэдэгдлээс бусад албан бичгийг өөр хаягаар хүлээн авах, илгээх хүсэлтэй бол үүнийгээ ГТН-д заана.]

НАЙМДУГААР БҮЛЭГ

ГЭРЭЭНИЙ МАЯГТ

БАТЛАВ.

ЗАХИАЛАГЧ	**НИЙЛҮҮЛЭГЧ**
_____	_____
(Тамга, тэмдэг)	(Тамга, тэмдэг)
_____	_____
(Гарын үсэг)	(Гарын үсэг)
_____	_____
(Албан тушаал)	(Албан тушаал)

***[Тендер шалгаруулалт/гэрээний нэр]* гэрээ.**

Дугаар № *[Тендер шалгаруулалт/гэрээний дугаар]*

..... хот/аймаг

Нэг талаас ***[захиалагчийн нэр]*** (цаашид “захиалагч” гэх), нөгөө талаас ***[нийлүүлэгчийн нэр]*** (цаашид “нийлүүлэгч” гэх) дараах зүйлийг харилцан тохиролцож ..... оны ..... сарын ..... -ний өдөр энэхүү ГЭРЭЭГ (цаашид “гэрээ” гэх) байгуулав.

1. Монгол Улсын Иргэний болон бусад хууль тогтоомжийн дагуу бараа, бүтээгдэхүүн нийлүүлэхтэй холбогдон захиалагч, нийлүүлэгчийн хоорондх үүсэх харилцааг зохицуулах, харилцан хүлээх үүрэг, хариуцлагыг тогтооход энэхүү гэрээний ач холбогдол оршино.

2. Захиалагч нь ***[гэрээний нэр, дугаар]***-г (цаашид “бараа” гэх) ***[гэрээний үнийг тоогоор болон үсгээр]*** (цаашид “гэрээний үнэ” гэх) нийлүүлэхээр ирүүлсэн нийлүүлэгчийн тендерийг үүгээр хүлээн зөвшөөрөв. Гэрээний үнэ нь санхүүжилтийн нийт гүйцэтгэл болно.

3. Захиалагч нь барааны нийлүүлэлтийг .....төгрөгийн төвлөрсөн төсвийн хөрөнгөөр, ... төгрөгийн орон нутгийн төсвийн хөрөнгөөр, ... төгрөгийн өөрийн хөрөнгөөр санхүүжүүлнэ.

4. Нийлүүлэгч нь ..... нэр төрлийн барааг ..... оны ..... дугаар сарын ..... -нээс .....оны ..... дугаар сарын ..... -ны өдрийн дотор нийлүүлж хүлээлгэж өгнө.

5. Дор дурдсан баримт бичиг нь цаашид гэрээний хэсэг болно (цаашид “гэрээний баримт бичиг” гэх). Үүнд:

   Гэрээ байгуулах эрх олгох тухай мэдэгдэл;
   Бусад шаардлагатай баримт бичиг[18];
   Тендер ба үнийн хуваарь;
   Гэрээний ерөнхий нөхцөл;
   Гэрээний тусгай нөхцөл;

[18]Хоёр тал харилцан тохиролцож гэрээний нөхцөлд оруулсан зайлшгүй шаардлагатай нэмэлт, өөрчлөлтүүд.

Техникийн тодорхойлолт болон бараа нийлүүлэлтийн хуваарь;
Санхүүжилтийн хуваарь.

6. Нийлүүлэгч нь энэ гэрээний дагуу захиалагчийн төлөх төлбөрийг үндэслэн энэхүү гэрээний бүх нөхцөл, болзолд нийцүүлэн энд заасан барааг нийлүүлж, гэмтэл согог арилгах үүрэг хариуцлагыг хүлээж байна.

7. Захиалагч нь гэрээний дагуу нийлүүлэгчийн нийлүүлэх бараа болон гэмтэл согог арилгах үйлчилгээг үндэслэн гэрээний үнэ, эсхүл тухайн үед гэрээний заалтын дагуу төлөх бусад дүнг гэрээнд заасан хэлбэрээр нийлүүлэгчид төлөх үүрэг хариуцлага хүлээж байна.

8. Гэрээнд холбогдох асуудлаар талууд албан бичгээр буюу шуудан, телекс, цахилгаан болон факсаар харилцана.

ЗАХИАЛАГЧИЙГ ТӨЛӨӨЛЖ:	**НИЙЛҮҮЛЭГЧИЙГ ТӨЛӨӨЛЖ:**
[Албан тушаал, нэр] *[Гарын үсэг]*_____	*[Албан тушаал, нэр]* *[Гарын үсэг]*_____
ТАМГА	ТАМГА
[Захиалагчийн хаяг] *[Утас/факсын дугаар]* *[Харилцагч банкны нэр, дансны дугаар]*	*[Захиалагчийн хаяг]* *[Утас/факсын дугаар]* *[Харилцагч банкны нэр, дансны дугаар]*

ГҮЙЦЭТГЭЛИЙН БАТАЛГААНЫ МАЯГТ
(БАНКНЫ БАТЛАН ДААЛТ)

[Захиалагч байгууллагын нэр]

[Гүйцэтгэгчийн нэр] нь (цаашид "Гүйцэтгэгч" гэх) нь ***[Гэрээний нэр ба ажлын товч тодорхойлолт]*** (цаашид "гэрээ" гэх) ажлыг гүйцэтгэх болсонтой ХОЛБОГДУУЛАН,

Гүйцэтгэгч гэрээний дагуу хүлээсэн үүргээ биелүүлэх баталгаа болгож захиалагчийн хүлээн зөвшөөрөх банкны гаргасан дор дурдсан дүнтэй батлан даалтыг захиалагчид ирүүлэхийг дээрх гэрээнд заасантай ХОЛБОГДУУЛАН,

[Банкны нэр] (цаашид "Банк" гэх) нь дараах батлан даалтыг гаргаж байна:

Банк нь гүйцэтгэгчийн нэрийн өмнөөс ***[баталгааны дүн тоогоор, төгрөг] [дүн үсгээр, төгрөг]***[19] –ээс хэтрэхгүй мөнгөн дүнтэй төлбөрийг ***[захиалагчийн нэр]***(цаашид "захиалагч" гэх)-ийн өмнө хариуцаж, гүйцэтгэгч гэрээний үүргээ зөрчсөн тухай захиалагчийн бичгээр гаргасан анхны шаардлагыг хүлээн авсан даруй үл маргалдах журмаар энэхүү төлбөрийг хийх үүрэг хүлээж байна. Ингэхдээ дээр дурдсан ***[баталгааны дүн тоогоор, төгрөг] [дүн үсгээр, төгрөг]***-ийн хүрээнд захиалагчийн шаардсан аливаа дүнг ямарваа нэгэн нотолгоо, үндэслэл болон тайлбар шаардахгүй.

Захиалагч, гүйцэтгэгчийн хооронд байгуулсан гэрээний нөхцөл болзол, эсхүл түүний дагуу гүйцэтгэх ажил, эсхүл гэрээний бичиг баримтад оруулж болох аливаа өөрчлөлт, нэмэлт нь энэ батлан даалтын дагуу банкны хүлээсэн үүргийг хөндөхгүй ба дээрх өөрчлөлт, нэмэлтийн талаарх аливаа мэдэгдлийг ирүүлэх шаардлагагүй.

Энэ баталгаа нь ажил дуусан тухай мэдэгдэл гаргаснаас хойш /огноог оруулах/ хугацаанд хүчинтэйбайна.

Та бүхнийг хүндэтгэсэн,

Банкны эрх бүхий албан тушаалтны гарын үсэг:

Албан тушаал, нэр:

Банкны тамга

Огноо:

Хаяг:

[19] Энэ дүнг баталгаа гаргагч бөглөх бөгөөд гэрээнд заасан гэрээний үнийн хувийг илэрхийлнэ.Энэ нь гэрээний валютаар, эсхүл захиалагчийн хүлээн зөвшөөрсөн чөлөөтэй хөрвөх валютаар илэрхийлэгдэнэ.

УРЬДЧИЛГАА ТӨЛБӨРИЙН БАТАЛГААНЫ МАЯГТ
(БАНКНЫ БАТЛАН ДААЛТ)

[Захиалагч байгууллагын нэр]

[Гүйцэтгэгчийн нэр] (цаашид “гүйцэтгэгч” гэх) ..... оны … дугаар сарын …-ний өдрийн … тоот ***[Гэрээний нэр ба ажлын товч тодорхойлолт]*** гэрээ (цаашид “гэрээ” гэх)-ний ерөнхий нөхцөлийн 48 дугаар зүйлийн дагуу хүлээсэн үүргээ амжилттай биелүүлэхээ баталж ***[Захиалагчийн нэр]***-ийн өмнө хариуцлага хүлээж ***[Баталгааны мөнгөн дүн][үсгээр]***[20]-ийн банкны баталгаа ирүүлэхтэй ХОЛБОГДУУЛАН,

[Банк нэр] (цаашид “Банк” гэх) нь гүйцэтгэгчийн нэрийн өмнөөс ***[баталгааны дүн тоогоор, валют][дүн үсгээр, валют]***[21]–ээс хэтрэхгүй мөнгөн дүнтэй төлбөрийг захиалагчийн өмнө хариуцаж, гүйцэтгэгч гэрээний үүргээ зөрчсөн тухай захиалагчийн бичгээр гаргасан анхны шаардлагыг хүлээн авсан даруй үл маргалдах журмаар энэхүү төлбөрийг хийх үүрэг хүлээж батлан даалт гаргаж байна.

Захиалагч, гүйцэтгэгчийн хооронд байгуулсан гэрээний нөхцөл болзол, түүний дагуу гүйцэтгэх ажил, гэрээний бичиг баримтад оруулж болох аливаа өөрчлөлт, нэмэлт нь энэ батлан даалтын дагуу банкны хүлээсэн үүргийг хөндөхгүй ба дээрх өөрчлөлт, нэмэлтийн талаарх аливаа мэдэгдлийг ирүүлэх шаардлагагүй.

Энэхүү баталгаа нь гэрээний нөхцөлийн дагуу захиалагчид дээр дурдсан дүнтэй ижил төлбөр эргэн төлөгдөх өдөр /огноог оруулах/ хүртэлхүчин төгөлдөр байна.

Банкны эрх бүхий албан тушаалтны гарын үсэг:

Албан тушаал, нэр:

Банкны тамга:

Огноо:

Хаяг:

[20] Энэ дүнг банк, эсхүл санхүүгийн байгууллага бөглөх бөгөөд урьдчилгаа төлбөрийн үнийн хувийг илэрхийлнэ.Энэ нь урьдчилгаа төлбөрийн валютаар, эсхүл захиалагчийн хүлээн зөвшөөрсөн чөлөөтэй хөрвөх валютаар илэрхийлэгдэнэ.

[21] Энэ дүнг баталгаа гаргагч бөглөх бөгөөд гэрээнд заасан гэрээний үнийн хувийг илэрхийлнэ.Энэ нь гэрээний валютаар, эсхүл захиалагчийн хүлээн зөвшөөрсөн чөлөөтэй хөрвөх валютаар илэрхийлэгдэнэ.

ХАВСРАЛТ

ТЕНДЕРИЙН УРИЛГА

Тендерийн урилгыг бэлтгэх санамж

Тендерийн урилгыг “Төрийн болон орон нутгийн өмчийн хөрөнгөөр бараа, ажил, үйлчилгээ худалдан авах тухай” хууль болон түүнтэй нийцүүлэн гаргасан бусад журам, зааврын дагуу бэлтгэж, зарлан мэдээлнэ.

Тендерийн урилгын зорилго нь эрх бүхий тендерт оролцогчид тендер шалгаруулалтад оролцох боломж олгож энэ тухай шийдвэр гаргахад нь шаардлагатай мэдээллээр хангахад оршино.

Урьдчилсан сонголт явуулсан нөхцөлд урилга болон тендерийн баримт бичгийг зөвхөн урьдчилсан сонголтод шалгарсан оролцогчдод илгээж, тендер шалгаруулалтад оролцуулна.

НЭЭЛТТЭЙ ТЕНДЕРИЙН УРИЛГА

Огноо: *2020 оны 01 дугаар сарын 22-ний өдөр*
Тендер шалгаруулалтын нэр: Зэвсэгт хүчний 2020 оны хэрэгцээт хувцас хэрэглэл
Тендер шалгаруулалтын дугаар: ЗХЖШ/*202001004*

Зэвсэгт хүчний Жанжин штаб эрх бүхий тендерт оролцогчдоос Зэвсэгт хүчний 2020 оны хувцас хэрэглэл бэлтгэн нийлүүлэх тухай цахим тендер ирүүлэхийг урьж байна.

Тендерийн баримт бичгийг эргэж төлөгдөхгүй нөхцөлтэйгээр иж бүрдэлээр нь 50 000.0 (тавин мянга) төгрөг тушаана.

Тендер нь түүнийг нээсэн өдрөөс эхлэн 30 хоногийн дотор хүчинтэй байна.

Тендерт оролцогч нь санхүүгийн болон туршлагын дараах шаардлагыг хангасан байна.

Үүнд:

Борлуулалтын хэмжээ: Сүүлийн 2 жилийн дундаж санал болгож буй үнийн дүнгийн 100 хувиас багагүй байх;

Түргэн хөрвөх чадвартай хөрөнгө болон авах боломжтой зээлийн хэмжээ: Санал болгож буй үнийн дүнгийн 100 хувиас багагүй байх;

Аудитаар баталгаажуулсан санхүүгийн тайлан ирүүлэх жилийн тоо: 2018, 2019 оны жилийн эцсийн санхүүгийн тайлан;

Сүүлийн хоёр жилд хэрэгжүүлсэн ижил төстэй ажлын өртөг: Дундаж өртөг нь санал болгож буй үнийн дүнгээс багагүй байх;

Тендерийн хамт дараах тендерийн баталгаа ирүүлнэ:

Багц №1 330,000.0төг,	Багц №2 6,200,000.0төг,
Багц №3 3,300,000.0төг,	Багц №4 1,600,000.0төг,
Багц №5 2,200,000.0төг,	Багц №6 1,500,000.0төг,
Багц №7 2,400,000.0төг,	Багц №8 3,900,000.0төг,
Багц №9 5,300,000.0төг,	Багц №10 2.600,000.0төг,
Багц №11 4.000,000.0төг,	Багц №12 1.600.000.0төг,
Багц №13 500,000.0төг,	Багц №14 1,800,000.0төг,
Багц №15 1,500,000.0төг,	Багц №16 560,000.0төг,
Багц№17 140,000.0төг,	

Хүчинтэй байх хугацаа: 2020 оны 04 дүгээр сарын 19-ны өдрийг дуустал.

Тендерийг 2020 оны **02 дугаар сарын 21-ний өдрийн 14.30** цагаас өмнө Цахим худалдан авах ажиллагааны систем /Tender.gov.mn/ цахим хаягаар ирүүлэх ба нээлтэд оролцох хүсэлтэй тендерт оролцогчдыг байлцуулан тендерийг 2020 оны **02 дугаар сарын 21-ний өдрийн 15 цаг 00 минутад** Зэвсэгт хүчний Жанжин штабын Ар талын газрын хурлын танхим 304 тоот хурлын танхимд нээнэ.

Гадаадын этгээд тендерт оролцох эрхтэй.

Монгол Улсын гарал үүсэлтэй бараанд давуу эрхийн зөрүү тооцно.

Сонирхсон этгээд тендерийн баримт бичиг болон бусад мэдээллийг доорх хаягаар авч болно.

Улаанбаатар хот Баянзүрх дүүрэг Дандарын гудамж 51,
Зэвсэгт хүчний Жанжин штаб 3 давхар Ар талын газрын
Хурлын танхим *304 тоот өрөө.*
Хошууч Б.Батсүрэн Утас:21-245977
e-mail: mxtxx_mxtxx@mil.gov.com